DAS ORIGINAL

# FUER UNS

Das Regionalmagazin zwischen Uecker & Randow

Juni / 2022

## JUGENDWEIHE
Endlich erwachsen - Teil 1

## WIRTSCHAFTSMESSE
Torgelow lädt ein

## FOLK-JUNI
„Die Folkländer“ im Speicher zu Gast

Foto: U. Bilaczewski


Sparkasse
Uecker-Randow

„Oma besucht uns ganz oft. Sie hat ihr Haus mit der Sparkasse verkauft und musste sich um nichts kümmern.“

**Möchten Sie auch verkaufen?**

**Mario Todtmann**
**Büro 039771 52 77 93**
**Mobil 0170 333 97 49**

In Vertretung der LBS Immobilien

ANZEIGE


Auch im Web täglich informiert auf unserem Portal **www.uecker-randow.info**

# SICHER WOHNEN FÜR GENERATIONEN

TGW
Torgelower Gemeinnützige Wohnungsgenossenschaft eG
Bahnhofstr.39 A • 17358 Torgelow
Tel. 03976 280550 • Fax - 2805590

Der Mitgliedertreff der TGW in der Karlsfelder Straße 1

*Sehr geehrte Mitglieder,*

am Donnerstag, **09.06.2022**, um 17 Uhr findet unsere diesjährige **Mitgliederversammlung** im „Haus an der Schleuse" in Torgelow statt. Nutzen Sie Ihr Mitbestimmungsrecht und informieren Sie sich über Ihre Genossenschaft.

Unter anderem verraten wir bei der Versammlung, wohin unsere diesjährige Tagesfahrt führt.

# Das soziale Leben nimmt wieder Fahrt auf

Endlich wieder zusammen Kartenspielen, sich treffen, klönen, gemeinsame Ausflüge unternehmen und einfach eine schöne Zeit miteinander verbringen. „All das kann nun wieder stattfinden", freut sich Katrin Löffler von der Torgelower Wohnungsgenossenschaft. Die Skatfreunde spielen bereits wieder jeden Montag zusammen in der Begegnungsstätte, Karlsfelder Straße 1. Auch der wöchentliche **Mitgliedertreff** soll dort nun nach der coronabedingten Zwangspause wieder regelmäßig jeden Mittwoch von 14 bis 16 Uhr stattfinden. Dabei hofft die Verwaltung der Genossenschaft, dass sich die Mitglieder auch aktiv in die Gestaltung der gemeinsamen Treffen einbringen. Die Anmeldungen dafür laufen über Katrin Löffler. Sie weist darauf hin, dass vorerst nur gegen Corona geimpfte Mitglieder teilnehmen können. Weitere Details bespricht sie gern mit den Interessenten.

„Und endlich findet auch wieder eine **Mitgliederfahrt** statt", kann Katrin Löffler verkünden. Viele freuen sich schon darauf. Es ist ein gut gehütetes Geheimnis, wohin die Fahrt am 7. September 2022 genau führen wird. Das genaue Ziel wird allen auf der diesjährigen **Mitgliederversammlung** mitgeteilt. Nur so viel sei verraten, das Ausflugsziel lohnt sich! Und die Plätze sind begrenzt. So sollten sich Interessenten möglichst früh anmelden. Auf der Jahreshauptversammlung am 9. Juni im Haus an der Schleuse werden Anmeldelisten ausliegen. Für Mitglieder kostet die Tagesfahrt nur 25 Euro.

Wie in Zeiten vor der Corona-Pandemie wird auch der Fahrdienst der Torgelower Genossenschaft wieder angeboten. Zur Tradition geworden ist mittlerweile ebenso die Aktion der TGW, jedes Jahr eine 10er Karte für das Torgelower Schwimmbad oder eine Jahreskarte für den Tierpark Ueckermünde auszugeben. Die Kinder und Enkelkinder der TGW-Mitglieder nehmen dieses Angebot gern an, weiß Katrin Löffler zu berichten.

Sie ist für die soziale Mitgliederpflege in der Genossenschaft verantwortlich. Dazu gehört das persönliche Gespräch mit dem Mieter ebenso wie Hilfestellung bei Problemen, Nachbarstreitigkeiten oder Hilfe bei finanziellen Nöten.

*Von Silvio Wolff*

**WIR SIND FÜR SIE DA!**

**Soziale Mitgliederbetreuung der TGW**
**Katrin Löffler**

**Telefon: 03976 - 2805515**

Fotos: S. Wolff

# Herzlichen Glückwunsch

Die Torgelower Gemeinnützige Wohnungsgenossenschaft eG gratuliert ihren Jubilaren

Frau Lisa Althaber
Frau Hannelore Bliesener
Frau Edeltraud Brügmann
Frau Inge Gallert
Frau Elke Kaczmirzak
Frau Marianne Kopmann
Herrn Gerhard Meyer
Frau Karola Mitscherling
Frau Rosemarie Peter
Frau Hannelore Weyer
Frau Ursula Zeitzer
Frau Hannelore Nürnberg
Herrn Franz Manteufel

# Liebe Leser, schicken Sie ein Lächeln in die Welt!

Ich weiß nicht, wie es Ihnen geht, aber an das Tragen einer Maske im Supermarkt, in der Tankstelle, beim Bäcker, beim Friseur ... hatte ich mich inzwischen gewöhnt. In Anbetracht dessen, was die Pandemie uns Menschen alles abverlangte, fand ich die „Maskierung" ein sehr geringes Übel, das ich sehr wohl bereit war, einzugehen. Ich wunderte mich eher über Menschen, die bereits die Maskenpflicht zum Politikum erklärten, obwohl sie nicht im Krankenhaus arbeiten, nicht stundenlang mit Maske die Schulbank drücken mussten oder zu all jenen gehörten, die außerdem verpflichtet waren, ihren kompletten Arbeitsalltag mit Maske zu bestreiten. Sie dürften jetzt wohl doppelt froh sein, den Schnuffel endlich absetzen zu können. Oder doch nicht? Noch immer sehe ich beim Einkaufen oder bei Kulturveranstaltungen Menschen, die sich und andere mit einer Maske schützen. Freiwillig! Für viele, die ihre Freiheit bereits durch die Maskenpflicht erheblich eingeschränkt sahen, ein Unding. Wobei es wohl weitaus andere politische „Befehle" gab, die die Menschen zurecht hin und wieder zweifeln ließen.

FUER UNS-Redakteurin Uta Bilaczewski Foto: S.Wolff

Nun hat das „Verstecken" also erst mal ein Ende. Aber, liebe Leser, was machen Sie daraus? Vor der Demaskierung ließen sich missmutige Gesichter herrlich hinter den Stofffetzen verstecken. Da verlieh ein freundliches Pink, denn die Dinger waren ja in allen Farben erhältlich, selbst dem Schlechtgelauntesten eine gewisse Freundlichkeit. Jetzt sind Sie wieder selbst für Ihre Mimik und Gestik verantwortlich. Eine alltägliche Herausforderung, mit der so mancher etwas überfordert scheint. Mein Tipp: Lassen Sie uns doch alle ein bisschen mehr lächeln! Gehen Sie erhobenen Hauptes und nicht mit gesenktem Kopf durch die Straßen. Sie werden sehen, es lohnt sich! Wenn Sie wie ich zu den Menschen gehören, die glauben, Lachen ist die beste Medizin, dann legen Sie lieber heute als morgen los. Beschenken Sie andere mit einem Lächeln, geizen Sie nicht mit dieser wunderbaren Geste, die Barrieren einreißt und Sprache überflüssig macht. Auch dann nicht, wenn einem in dieser machtbesessenen Welt das Lachen manchmal gehörig vergeht.

Ihnen ein Lächeln ins Gesicht zaubern möchten wir auch mit dieser sommerlichen Ausgabe der FUER UNS, die Ihnen mit ihren bunten und positiven Geschichten aus UER hoffentlich wieder sehr viel gute Laune macht.

*Ihre Uta Bilaczewski*

Wenn
der Sommer
sich verkündet,
Rosenknospe sich
entzündet,
Wer mag solches
Glück entbehren?

Johann Wolfgang von Goethe

HAFF Media UNGLAUBLICH EINFACH REGIONAL
Folge uns auf Facebook **/ueckerrandow** und besuche unser regionales Internetportal unter **www.Uecker-Randow.info**

Er setzt sowohl im naturbelassenen Garten als auch in der freien Natur wunderschöne Farbakzente. Gemeint ist der **Klatschmohn** mit seinen leuchtend roten Blüten, wie auf der Titelseite dieser Juni-Ausgabe zu sehen. Als typische Ackerwildpflanze wächst er vor allem auf Äckern und Feldern mit Getreide, ist im Frühsommer aber auch an vielen Wegrändern anzutreffen. So auch im vergangen Jahr Höhe des alten Bahnhofs in **Ueckermünde**. Dort wurde dieses Foto im Juni 2021 aufgenommen Foto: U. Bilaczewski

Unsere Ausgaben erscheinen jeweils zu **Beginn des Monats.**
**REDAKTIONSSCHLUSS:** Juli-Ausgabe **15. Juni**

IMPRESSUM

Das Magazin FUER UNS wird herausgegeben von
**HAFF media GbR**
Ueckerstraße 109
17373 Ueckermünde

Persönlich haftende Gesellschafter
Silvio Wolff | Stefan Wolff
Telefon: **039771 816116**
Mail: **info@haffmedia.de**
www.haffmedia.de

Steuernr. 084/155/22550

Auflage: ca. **13.000 Exemplare**
Verbreitung: Uecker-Randow
Druck: WIRmachenDRUCK GmbH
Mühlbachstr. 7
71522 Backnang

Verantwortlich für den Inhalt nach § 55 RStV sind Silvio Wolff und Stefan Wolff (Adresse s.o.)

Die Redaktion behält sich das Recht der auszugsweisen Wiedergabe von Zuschriften vor. Veröffentlichungen müssen nicht mit der Meinung der Redaktion übereinstimmen. Das Magazin enthält Fotos und Grafiken von pixabay, storyblocks und wikipedia.

Die in diesem Magazin veröffentlichten Inhalte und Werke unterliegen dem Urheberrecht. Jede Weiterverwertung bedarf einer vorherigen schriftlichen Einwilligung des Autors bzw. Urhebers.

Die AGBs unter **www.haffmedia.de**

WirmachenDruck.de
Sie sparen, wir drucken!

## So erreichen Sie uns!

**Silvio Wolff**
0172 7147975
s.wolff@haffmedia.de

**Uta Bilaczewski**
0170 4751533
u.bilaczewski@haffmedia.de

info@haffmedia.de
039771 / 816116

**Ihr FUER UNS Team**

# Veranstaltungen im Juni
## Eggesin / Amt „Am Stettiner Haff“

Endlich ist es wieder soweit: Kult-Dorffest in Meiersberg. Bevor es am Abend des 18. Juni wieder eine große Party gibt, wird den Meiersbergern und Gästen vorab bereits einiges geboten. Viele Höhepunkte für Groß und Klein sind geplant.

**Um 11 Uhr beginnt das Beachvolleyballturnier**, bei dem jeder mitmachen kann, der will. Um **12 Uhr** wartet leckerer **Erbseneintopf** der Feuerwehr auf die Gäste. Anschließend ist ein buntes Programm bis zum Abend geplant: Ein **Flohmarkt**, ein **Oldtimertreffen** und eine **große Hüpfburg** gehören dazu. Für Unterhaltung sorgen u.a. die **Meiersberger Blaskapelle**, der **Shantychor Seegrund Ahlbeck** und **Lilli Wünschebaum**. Auch der **Kindergarten** hat ein Programm vorbereitet. Die **Feuerwehr** ist vor Ort.

*Beim Fest soll außerdem wieder Kuchen verkauft werden. Wer einen Kuchen spenden möchte, der kann sich bei Karin Kolbe melden. Der Erlös wird für das Dorffest und kulturelle Zwecke in Meiersberg verwendet.* *pm*

Foto: ZVG Stadt Eggesin (Archiv)

Am 10. Juni 2022 soll in Eggesin ein weiteres Kapitel der RALLYE STETTINER HAFF geschrieben werden. Die Rallye im vorigen Jahr mussten die Organisatoren bekanntermaßen absagen. Gestartet werden soll, so es die Bedingungen zulassen, zum 19. Mal um 16:01 Uhr. Es wird wieder an der Gaststätte „Zur Eiche“ der Wettbewerb um die wenigsten Fehlerpunkte beginnen.

Nach dem 2019-er Konzept, streckenmäßig etwas geändert, wird am Freitag eine Schleife über das Seebad Ueckermünde, die Lilienthal-Stadt Anklam und über die weithin bekannte Gemeinde Ferdinandshof gefahren. Ziel des ersten Tages ist in Eggesin das Opel-Autohaus Aßmann. Anschließend laden die Veranstalter zu Benzingesprächen in die Blaubeerscheune ein. Die GWW mit ihrem Team der Blauberscheune wird alle wieder mit schmackhaftem Essen und guten Getränken bewirten. Weitere Details sind unter **www.rallye-trans.de** zu finden. *pm*

Am Sonntag, 5. Juni, findet das traditionelle Pfingstsportfest des SV „Frisch-Auf 1906“ Blau-Weiss Hintersee e. V. statt. Um 9.30 Uhr startet das Fest mit einer **Korsofahrt um den Seegrund**. Treff ist an der Fennschänke in Hintersee. Der Verein bittet um eine Spende zur Sicherstellung der „Verpflegung“. Von 14 Uhr bis 18 Uhr finden an diesem Tag **Sportwettkämpfe** auf der Grünanlage der Fennschänke statt: Preisschießen (Kinder/ Damen/ Herren), Taubenstechen (Kinder/Erwachsene), Taubenabwurf (Kinder/ Erwachsene), Torwandschießen, Bogenschießen, Darts und Streetball (Kinder/Erwachsene), Feuerwehrwettkampf (Kinder). Anschließend dürfen sich die Gäste auf Kaffee und Kuchen freuen, bevor um 20 Uhr zum **Pfingsttanz** in die Fennschänke in Hintersee eingeladen wird. Das Tanzgeld beträgt 5 Euro. Am Montag, 6. Juni, findet dann von 9.30 bis 14 Uhr das 15. Hinterseer **Einzelzeitfahren** statt. *pm*

ANZEIGE

Foto: HAFF media

# Handwerker aus Leidenschaft

## Peter Viestenz eröffnet eigenen Malerbetrieb in UER

Wenn man Handwerker aus Leidenschaft ist, mehr als 17 Jahre Berufserfahrung hat und seinen Job mit so viel Herzblut ausübt, muss man diesen Schritt wohl irgendwann machen. Als Enkelsohn einer der ehemaligen drei Geschäftsführer der Löcknitzer Maler GmbH, in der er auch sein Handwerk erlernt hat, ist das aber auch irgendwie eine Verpflichtung.

Peter Viestenz ist in Pasewalk geboren, in Eggesin und Ueckermünde/Bellin aufgewachsen und hat an der Ehm Welk Schule Ueckermünde seinen Realschulabschluss gemacht. Danach absolvierte er seine Malerlehre im Familienbetrieb seines Großvaters in Löcknitz.

Mit dem erfolgreichen Abschluss in der Tasche nahm er im Anschluss eine Tätigkeit im Malerbetrieb von Carsten Pannenberg in Liepgarten auf. Dort konnte er unter Anleitung seines neuen Chefs die in der Ausbildung erlernten Fähigkeiten und Fertigkeiten erweitern und war zum Schluss schon so etwas wie die „rechte Hand" des Firmeninhabers geworden. Eigentlich sollte das bis in alle Ewigkeit Bestand haben, denn am Betriebsklima und am Chef gab es eigentlich nichts auszusetzen.

Peter Viestenz wagte im Mai 2022 den Schritt in die Selbstständigkeit und freut sich auf viele Kunden. Foto: ZVG

Doch irgendwie schien die Zeit reif, sich auf das, was man kann, zu besinnen und der Wunsch nach einer Selbstständigkeit wurde immer größer. Klar befinden wir uns gerade in unruhigen Zeiten, aber irgendwie ist ja nie oder auch immer der richtige Zeitpunkt für eine Veränderung!

Mit dem Wind von Familie und Freunden im Rücken setzte ein neuer Handwerksbetrieb in UER schließlich die Segel und schwimmt nun seit Mai im „Haifischbecken" der Handwerkerschaft der Region mit.

Peter Viestenz, dessen Firma in Koblentz bei Pasewalk ansässig ist, bietet seinen Kunden alle klassischen Maler- und Tapezierarbeiten, Fußbodenverlegearbeiten, Trockenausbau, Fassadenarbeiten sowie diverse Wandgstaltungstechniken wie z. B. die Lasurtechnik.

*pm*

ANZEIGE

**Malerbetrieb Viestenz**
Dorfstraße 32 | 17309 Koblentz

**Telefon**
0152 08582251

**E-Mail**
malerbetrieb.viestenz@gmx.de

ANZEIGE

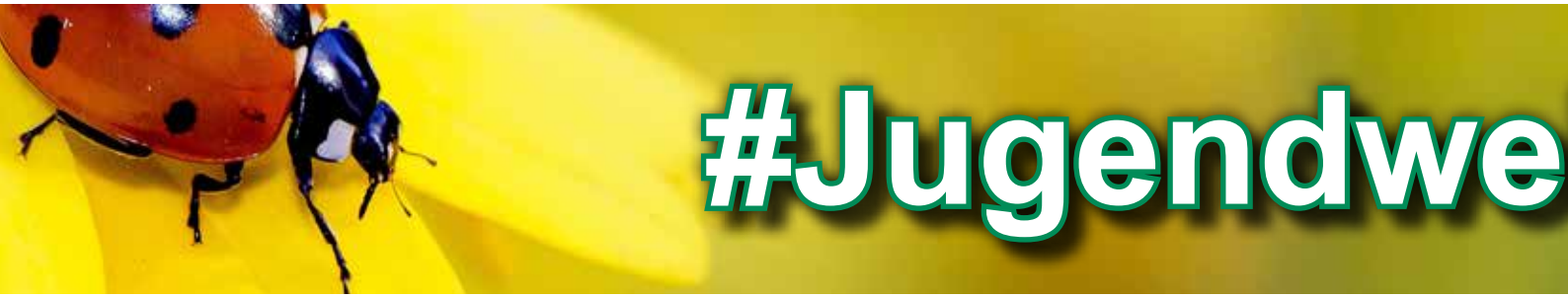

Löcknitz / Penkun

Foto: Violas Fotostudio

- Jasmin Ballenthin,
- Elias Blumreich,
- Michelle Fabienne Bonin,
- Adrian Eckbrett,
- Nick Franke,
- Tim Giermann,
- Niklas Henning,
- Tim Kapitke,
- Pascal Kraatz,
- Chantale Kraatz,
- Benjamin Kruszona,
- Justin Jeremy Lubahn,
- Nick Manthe,
- Tom-Maurice Netzel,
- Amy Paul,
- Leonard Richter,
- Paul Schnell,
- Maurice Schröder,
- Oliver Schulz,
- Celine Isabell Sonka,
- Max Suckow,
- Anna-Lena Volkmann,
- Tyler Matthias Voß

**FUER UNS**

**REDAKTIONSSCHLUSS VERPASST?**

Dann schicken Sie uns Ihren Artikel für unser Internetportal Uecker-Randow.info! Wir posten täglich Veranstaltungen und interessante Beiträge aus der Region.

E-Mail: info@uecker-randow.info

www.Uecker-Randow.info


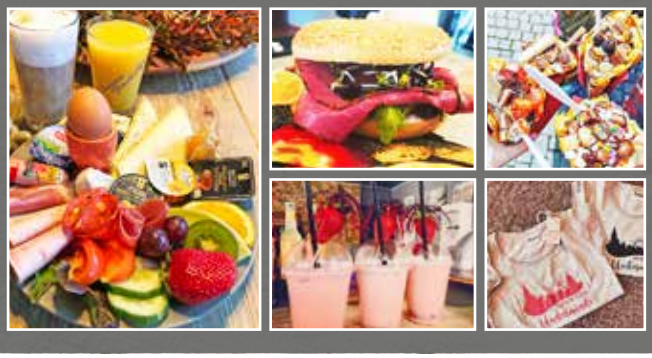

**Genießen!**
Freut Euch auf frisch zubereitete Bagel · belgische Waffeln · ein leckeres Frühstück · Kuchen · Milchshakes · Kaffee · Kaltgetränke

**Shoppen!**
Ueckermünder Kollektion vom Wohlfühleck und Souvenirs von Fräulein Haffperle

Wohlfühleck Ueckermünde
Ueckerstraße 88 · Tel. 039771 815287
wohlfueleckueckermuende@web.de
Di: 10 - 18 Uhr | Mi: 10 - 14 Uhr | Do: 10 - 18 Uhr
Fr: 10 - 22 Uhr | Sa: 10 - 18 Uhr | So: 10 - 13 Uhr

ANZEIGE

# ihe2022

VOLKSSOLIDARITÄT
Uecker-Randow e.V.

**Strasburg** Foto: Fotoatelier Stüwert

Nele Bayer, Torben Beyer, Pia Brauer, Paulina Maria Dierlich, Jan Daniel Dittmann, Anna Gießel, Felix Graf, Julian Höll, Armin Kirsch, Kimberly Knaack, Julia Nikola Krajnik, Kevin Richard Krull, Emilie Lade, Fabian Lange, Anna-Lena Lemke, Janis Lübbe, Dennis Maybaum, Lukas Willi Odebrecht, Dustin Redlich, John-Lukas Redlich, Collien Schmidt, Finn Schmidt, Emely Sonsalla, Theo Spiegelberg, Vivien Wolters, Julian Zaniera, Julian Ziehl

## Jugendweihe 2023

Volkssolidarität Uecker-Randow e. V.

**# 29.04. 2023 in Strasburg**
**# 06.05. 2023 in Penkun/Löcknitz**
**# 20.05. 2023 in Torgelow**
**# 27.05. 2023 in Pasewalk**

Ansprechpartnerin:
Sylvia Schiebe
Tel.: 03976 255 242 oder
Mobil: 0170 2354 823
Mehrgenerationenhaus Torgelow
Blumenthaler Straße 18

Weitere Informationen unter **www.vs-uer.de**

## Sie möchten sich vorab informieren? Dann besuchen Sie eine Info-Veranstaltung:

- 13.06.2022, 18.30 Uhr, in **Ueckermünde** - Familienzentrum, Chausseestraße 25
- 14.06.2022, 18.30 Uhr, in **Eggesin** - Betreutes Wohnen, Eulenweg 2
- 15.06.2022, 18.30 Uhr, in **Torgelow** - im MehrGenerationenHaus, Blumenthaler Straße 18
- 16.06.2022, 18.30 Uhr, in **Löcknitz** - Amt Löcknitz, Chausseestraße 30, Beratungsraum Keller
- 20.06.2022, 18.30 Uhr, in **Pasewalk** - Club der Volkssolidarität, Bürohaus am Markt
- 21.06.2022, 18.30 Uhr, in **Strasburg** - Haus der Familie, Schulstr. 11a (Am Wall)
- 22.06.2022, 18.30 Uhr, in **Penkun** - Regionale Schule, Stettiner Tor 4

PROVINZIAL
Die Versicherung der Sparkassen

Dany Baenz e. K.

Bahnhofstraße 44
17358 Torgelow
Tel. 03976 / 2 56 200
Fax 03976/ 5 56 202

Chausseestraße 79
17321 Löcknitz
Tel. 039754/ 5 28 48
Fax 039754 / 2 28 49

torgelow-loecknitz@provinzial.de

Mit uns fahren Sie auf Nummer sicher

ANZEIGE

# Ukranen bauen ein neues Schiff

Fotos: S. Wolff (2) / Verein (2)

**Zahlreiche Schulklassen haben sich im Torgelower Ukranenland für die Saison angemeldet. Im Herbst soll der Bau eines neuen Schiffes beginnen. Dafür wurde nun ein Crowdfunding ins Leben gerufen.**

Die ersten Schulklassen waren bereits im Slawendorf an der Uecker und tauchten im Castrum Turglowe ein ins Mittelalter. Endlich kehrt wieder Leben ein und auch die Anmeldungen für die kommenden Wochen lassen die Vereinsmitglieder optimistisch in die Zukunft blicken. Vom 1. bis zum 3. Juni ist ein Kinderfest geplant und auch das Burgfest am 6. und 7. August wird es wieder geben.

Wolfgang Schubert
Foto: S. Wolff

Zu den Attraktionen der musealen Einrichtung gehört auch eine Fahrt mit einem historischen Schiff entlang der Uecker. Der historische Slawenschiffsnachbau „Svarog“ ist jedoch nun in die Jahre gekommen. Es wurde nach Plänen des Archäologen Eric Zehmke von Mitarbeitern des Ukranenlandes gebaut und 1997 für die museumspädagogische Arbeit übergeben. Grundlage ist der Fund „Ralswiek 2“ aus dem 9. Jahrhundert. „In den nunmehr 25 Jahren Nutzung haben mehr als 180 000 Kinder und Jugendliche eine historische Flussschifffahrt auf der Uecker erleben können“, berichtet Ukranenchef Wolfgang Schubert. Die Nutzungsspuren sind heute deutlich zu erkennen. Und so wird es für die Ukranen Zeit, ein neues Schiff zu bauen, auch für künftige Generationen von Kindern und Jugendlichen.

„Erfahrene Schiffsbauer des Vereins werden mit freiwilligen Jugendlichen und rüstigen Rentnern dieses für unser Freilichtmuseum so wichtige Projekt im Oktober 2022 angehen“, so Schubert. Der Schiffsneubau wird in der historischen Werft des Ukranenlandes in Torgelow durchgeführt.

Da das Projekt nicht nur mit viel Arbeit, sondern auch einigen Kosten verbunden ist, geht der Verein nun ganz neue Wege und hat eine Crowdfunding-Aktion über die Plattform **www.betterplace.org** ins Leben gerufen. Ziel ist es, etwa 30 000 Euro durch Spendengelder einzuwerben. „Wir freuen uns über jede Unterstützung“, sagt der Vereinschef. Weitere Mittel kommen aus den Rücklagen und freiwilliger Arbeit.

Helfende Hände sind im Verein stets gern gesehen. „Außerdem haben wir mehrere Stellen für den Bundesfreiwilligendienst zu besetzen. Interessenten können sich gern beim Verein melden“, sagt Wolfgang Schubert. Das Angebot richtet sich an Männer und Frauen im Alter bis 26 Jahre.

*Von Silvio Wolff*

## BuFDi gesucht

Bewirb Dich jetzt und sei 1 Jahr lang aktiv im Ukranenland und Castrum Turglowe dabei!
Es erwarten Dich abwechslungsreiche Aufgaben. Nach einer Einarbeitungszeit kannst du unter anderem beim Bau des neuen Schiffes dabei sein.
Der Bundesfreiwilligendienst beginnt im September oder Oktober 2022.

**Bewerbungen an:**
ukranenland@gmx.de
Tel.: 03976 / 202 397

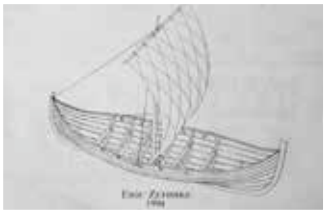

ANZEIGE

**Ukranenland**
**Öffnungszeiten**
Mai - September
Di - Sa: 12 - 16 Uhr
www.ukranenland.de

Projekttage nach telefonischer Anmeldung auch außerhalb der Sommersaison möglich.
**Tel.: 03976 / 202 397**

Unterstützen Sie den Bau des neuen Schiffes mit der Crowdfunding-Aktion unter:
**www.betterplace.org**

**Scannen & Spenden**

In diesem Haus auf dem Ueckermünder Klinikgelände ist die Kurzzeitpflege seit Mai 2022 zu Hause. Fotos: U. Bilaczewski

# Kurzzeitpflege mit Ausblick

## AMEOS bietet seinen Gästen eine individuelle Versorgung in neuen und liebevoll eingerichteten Räumen.

Überall riecht es nach Frühling. Vögel singen und die Sonne kämpft sich durch das Geäst der großen Bäume auf dem Ueckermünder Klinikgelände. Wunderschön an Feld und Wald gelegen befinden sich die neuen Räumlichkeiten für Kurzzeitpflegegäste. In dem frisch renovierten Gebäude wurden im Mai die ersten Gäste aufgenommen, wie Dirk von Malleck, Pflegedienstleitung, erzählt. Er strahlt genauso wie Anne Chappuzeau, stellvertretende Leiterin Pflege und Eingliederung, als sie gemeinsam den hellen Flur entlanggehen und voller Stolz eine Tür zu einem Zimmer öffnen. Es ist geräumig, liebevoll eingerichtet und bietet durch die großen Fenster einen fantastischen Ausblick auf Feld und Wald. Ein Ort, an dem die Gäste zur Ruhe kommen und sich erholen können. Eine neue und helle Gemeinschaftsküche mit roten Farbtupfern lädt zum gemeinsamen Verweilen oder auch Kochen ein. Die Gäste dürfen sich außerdem bald auf eine Grillecke und eine schöne Terrasse im Freien freuen.

Es ist ein glücklicher Umstand, wenn Menschen das Leben in den eigenen vier Wänden genießen dürfen und auch die Pflege zu Hause perfekt organisiert ist. Doch manchmal kommt ein Klinikaufenthalt dazwischen, nach dem Unterstützung erforderlich ist. Solange, bis man zu Hause wieder allein zurechtkommt oder einen Platz im Pflegeheim gefunden hat. Aber auch wenn pflegende Angehörige einen Urlaub planen und ihre Lieben in guten Händen wissen wollen, ist das AMEOS Pflegehaus Vorpommern mit seinen Kurzzeitpflegeplätzen ein geeigneter Ort, vorübergehend gepflegt zu werden.

Dirk von Malleck, Pflegedienstleitung, und Anne Chappuzeau, stellvertretende Leiterin Pflege und Eingliederung, freuen sich auf die Gäste.

„Wir versuchen, alle Wünsche unserer Gäste zu erfüllen", sagt Dirk von Malleck mit viel Herzlichkeit in der Stimme. „Eine ganzheitliche und individuelle Betreuung ist uns dabei sehr wichtig", ergänzt Anne Chappuzeau. Denn die Selbstständigkeit der zu Pflegenden soll erhalten oder möglichst schnell wieder zurückgewonnen werden.

Je nachdem, ob sie bereits einen Pflegegrad haben oder nicht, beteiligt sich die Pflege- oder Krankenkasse an den entstehenden Kosten für die pflegerische Versorgung. Bei Fragen können Sie sich gern an die Mitarbeiter im AMEOS Pflegehaus Vorpommern wenden.

*Von Uta Bilaczewski*

Ein Blick in die schöne neue Gemeinschaftsküche im Haus.

Die Gäste erwarten liebevoll eingerichtete Zimmer.

Zehn Betten stehen in den neuen Räumen der Kurzzeitpflege zur Verfügung.

Große Pflegebäder sind entstanden.

AMEOS

**Kurzzeitpflege im AMEOS Pflegehaus Vorpommern**
Ravensteinstraße 23 • D-17373 Ueckermünde
Telefon: 039771 41-543 • Fax: 039771 41-509
Mail: pflege-eingliederung@ueckermuende.ameos.de

ANZEIGE

# Arbeitgeber darf Krankschreibung in bestimmten Fällen anzweifeln

Kündigt ein Arbeitnehmer und wird genau ab dem Tag der Kündigung arbeitsunfähig krankgeschrieben, kann dies den Beweiswert der Arbeitsunfähigkeitsbescheinigung erschüttern, wie das Bundesarbeitsgericht kürzlich entschieden hat (Urteil vom 08.09.2021, Az. 5 AZR 149/21).

In dem zu beurteilenden Fall kündigte ein Beschäftigter sein Arbeitsverhältnis am 08.02.2019 zum 22.02.2019 und legte dem Arbeitgeber gleichzeitig eine auf den 08.02.2019 datierte Arbeitsunfähigkeitsbescheinigung vor, wobei die Arbeitsunfähigkeitsbescheinigung exakt die Dauer der Kündigungsfrist umfasste.

Der Arbeitgeber verweigerte daraufhin die Entgeltfortzahlung mit der Begründung, der Beweiswert der Arbeitsunfähigkeitsbescheinigung sei erschüttert, weil diese genau die Restlaufzeit des Arbeitsverhältnisses nach der Eigenkündigung des Arbeitnehmers abdecke.

Sophia F. Gülland, Rechtsanwältin und Fachanwältin für Arbeitsrecht
Foto: Kanzlei

Der Arbeitnehmer hat demgegenüber geltend gemacht, er sei ordnungsgemäß krankgeschrieben gewesen und habe vor einem Burnout gestanden.

Das Arbeitsgericht und das Landesarbeitsgericht hatten in den Vorinstanzen der Entgeltfortzahlungsklage des Arbeitnehmers stattgegeben.

Allerdings war die Revision des Arbeitgebers vor dem Bundesarbeitsgericht erfolgreich. Das Bundesarbeitsgericht beurteilte den Fall anders als die beiden Vorinstanzen.

Zwar hat der Arbeitnehmer die von ihm behauptete Arbeitsunfähigkeit während der Kündigungsfrist zunächst mit der Krankschreibung, dem dafür gesetzlich vorgesehenen Beweismittel, nachgewiesen. Diesen Beweiswert kann der Arbeitgeber jedoch erschüttern, wenn er tatsächliche Umstände darlegt und beweist, die Anlass zu ernsthaften Zweifeln an der Arbeitsunfähigkeit geben. Gelingt dem Arbeitgeber dies, muss wiederum der Arbeitnehmer substantiiert darlegen und beweisen, dass er tatsächlich arbeitsunfähig war. Dieser Beweis kann insbesondere durch Vernehmung des behandelnden Arztes nach entsprechender Befreiung von der ärztlichen Schweigepflicht erfolgen.

Nach diesen Grundsätzen hat der Arbeitgeber den Beweiswert der Arbeitsunfähigkeitsbescheinigung erschüttert. Das passgenaue Zusammentreffen von Arbeitsunfähigkeit und Kündigungsfrist begründet einen ernsthaften Zweifel an der Krankschreibung. Der Arbeitnehmer konnte im Prozess das tatsächliche Bestehen einer Arbeitsunfähigkeit nicht hinreichend konkret darlegen. Seine Klage auf Entgeltfortzahlung wurde daher vom Bundesarbeitsgericht abgewiesen.

*Sophia F. Gülland,*
*Rechtsanwältin und*
*Fachanwältin für Arbeitsrecht*

Insolvenzrecht ▪ Wirtschaftsrecht ▪ Strafrecht ▪ Baurecht ▪ Arbeitsrecht ▪ Verkehrsrecht ▪ Familienrecht

ROHE & KOLLEGEN

Rechtsanwälte ▪ Steuerberater ▪ Insolvenzverwalter

Altes Bollwerk 8
17373 Ueckermünde
Tel: 039771 / 533-0

Baustraße 37
17389 Anklam
Tel: 03971 / 293117

Demminer Straße 10
17034 Neubrandenburg
Tel: 0395 / 5442118

www.rohe-kollegen.de

ANZEIGE

# Auf in den Sommer

## mit Fruchtsecco und Sex on the Beach!

Foto: S. Wollff/ U. Bilaczewski

Raus in die Natur! Es ist Sommer! Mit langen Tagen auf der Uhr umarmt er uns, weckt müde Lebensgeister. Den Picknickkorb gefüllt mit Obst, süßen Leckereien und belegten Broten geht´s ins Grüne oder direkt ans Haff. Damit die Mahlzeit im Freien perfekt wird, hat Sandra Vieweg einen Tipp für Sie. Die Leiterin des nahkauf-Marktes in Ueckermünde-Ost empfiehlt erfrischende Cocktails to go - sowohl mit als auch ohne Alkohol. Sex on the Beach, Virgin Colada, Swimming Pool, Zombie und Co. machen Ihren Ausflug perfekt.

Kleine Flaschen Sekt, auch alkoholfrei, Fruchtsecco und Aperol eignen sich zudem ausgezeichnet für einen gemütlichen Sommerabend auf der Mauer im Ueckermünder Stadthafen oder direkt am Ueckerkopf. Mit ein bisschen Glück sehen Sie dort sogar die Pommernkogge Ucra zur Abendfahrt auslaufen. Auch kleine Flaschen Wein, rot und weiß, hat der Markt für ein Gläschen zum gemütlichen Tagesausklang im Angebot.

Für alle Fans des Open-Air-„Kochens“ hält nahkauf außerdem in diesem Sommer wieder allerlei Grillspezialitäten bereit. Von Grillkohle/-anzünder über Fleisch, Bratwurst bis hin zu Kräuterbutter, Grillsoßen und frischem Gemüse bietet der Markt alles, was das Grill-Herz begehrt. Auch denjenigen, die sich je nach Wetterlage spontan am Sonntag zu einem gemütlichen Grillabend mit der Familie oder mit Freunden verabreden, sollten die Öffnungszeiten in die Hände spielen. Denn der Markt hat ganzjährig sonntags für seine Kunden geöffnet. Sowohl Einheimische als auch Urlauber finden dort, was ihr Herz für einen genussvollen Sommertag begehrt. Dazu gehört natürlich auch Knabberzeug. Salzstangen, Nüsse, Chips - für jeden Geschmack ist etwas dabei.

Übrigens: Auch Postkarten finden Touristen in dem Markt. Mehr noch. Möchten Sie einen Urlaubsgruß aus dem Seebad in Ihre Heimat schicken, können Sie Ihre kleine handgeschriebene Botschaft direkt aus dem Markt in die Welt senden. Die Mitarbeiter des Postschalters freuen sich auf Ihren Besuch!

*Von Uta Bilaczewski*

### Unser Service für Sie!

- Payback
- Post & Lotto
- gebührenfrei Geld abheben (ab 10€ Einkaufswert)
- Mehrwertdienste (Telefonkarten, Geschenk-Gutscheine, nahkauf-Gutscheine)
- Treuepunkte
- Anfertigung von Präsenten
- Anfertigung von Wurst- und Käseplatten
- Kommissionskauf
- Lieferservice (der Einkauf wird auf Wunsch nach Hause gebracht)
- Taxi-Ruf
- Entgegennahme von Überweisungen für die Sparkasse
- Wäsche- und Reinigungsservice
- Schuhreparatur-Service

**Der Ueckermünder nahkauf hat ein Herz für die Region!**

**Der Markt unterstützt:**

- den Torgelower Traditionsschiffverein „Ucra - die Pommernkogge e.V.“
- den FSV Einheit Ueckermünde
- die Eggesiner MK Sports - Gesundheits- und Kampfkunstschule

**nahkauf-Markt** | Haffring 24 | 17373 Ueckermünde | Telefon: 039771 54702
www.nahkauf-ueckermuende.de | nahkauf-vieweg@web.de |
MONTAG bis SAMSTAG von 8 - 20 Uhr und SONNTAG von 8 - 13 Uhr geöffnet

ANZEIGE

# Ueckermünder KULTurSPEICHER

## Die Bühne gehört im Juni der Folkmusik

Ein Konzert der Extraklasse wartet für Kurzentschlossene gleich Anfang Juni auf alle Fans handgemachter Musik (die FUER UNS berichtete). Zu Gast ist am **4. Juni um 20 Uhr** im Ueckermünder Kulturspeicher die deutsche Folklegende „Die Folkländer". Folkländer wurde 1976 von Jürgen B. Wolff und Studenten der Leipziger Hochschule für Grafik und Buchkunst gegründet und gehörte zu den ersten Folkbands in der DDR. Zur Besetzung gehörten Horst Gröschel, Gabi Lattke, Wolfgang Leyn, Elke Raaz, Peter Uhlmann und Jürgen B. Wolff. Ende 1976 kamen Uli Doberenz, 1978 Erik Kross und 1979 Manfred Manne Wagenbreth zur Band. Ihr Name beruht auf einem Wortspiel aus Folk und Vogtländer, da zwei Mitglieder aus dem Vogtland stammen. 1976 organisierte Folkländer die 1. DDR-offene Folkwerkstatt in Leipzig. Dies gilt als die Geburtsstunde einer Folk-Szene in der DDR. Nachdem es viele Jahre still um die Band war,

**Die Folkländer**
04.06.2022 | 20 Uhr

kamen sie 2018 wieder als Folkländer zusammen und sind nun wieder live zu erleben. Das Konzert beginnt um **20 Uhr** und ist nach dem DUO Wolfgang Meyering & Michael Waterstradt Ende Mai das zweite Konzert eines mehrwöchigen Folkfestivals im Speicher. Kurzum: Der Juni gehört der Folkmusik in dem altehrwürdigen Gemäuer.

**JigJam**
11.06.2022 | 20 Uhr

Fotos: ZVG Veranstalter

Änderungen vorbehalten

### JigJam

Am **11. Juni** geht es dann mit der Band JigJam weiter. Die Jungs sind zum ersten Mal im Speicher zu Gast. Das preisgekrönte Quartett aus dem Herzen der irischen Midlands liefert eine aufregende Mixtur aus Bluegrass, Irish Folk und Americana – kurz: Irish Grass. Mit ihrer ausgelassenen Spielfreude, ihrer enormen Bühnenenergie und ihrem Können faszinieren die Musiker das Publikum auf der ganzen Welt. JigJam ist eine „Gute-Laune-Band" mit Niveau. Die Musiker Jamie McKeogh, Cathal Guinan und Daithi Melia aus Tullamore sowie Gavin Strappe aus Tipperary sind in der traditionellen irischen Musik und Kultur aufgewachsen, was sich auch darin zeigt, dass die Band bei den nationalen irischen Musikmeisterschaften Fleadh Cheoil na hÉireann insgesamt mehr als zwanzig All-Ireland-Titel gewann. Auch wenn JigJam ihren irischen Wurzeln treu bleibt, so hat die Band mittlerweile doch ihren eigenen Musikstil entwickelt, der von amerikanischer Folk-Musik – vornehmlich Bluegrass und Americana – beeinflusst ist. Die JigJams sind Multi-Instrumentalisten – auf der Bühne wird ständig zwischen Banjos, Gitarren, Geigen, Mandolinen und Kontrabass gewechselt.

### Sweet Alibi

Und damit noch nicht genug. Am **16. Juni** erobert Sweet Alibi die Bühne. Die für ihre souligen, dreiteiligen Harmonien bekannten Western Canadian Music Award-Gewinnerinnen Sweet Alibi teilen ihre folkloristische Roots-Pop-Musik seit 2009 mit ihrem über ganz Nordamerika und Europa verteilten Publikum. Sie sind die unverwechselbaren, sich ergänzenden Stimmen von Jess Rae Ayre (Gitarre und Mundharmonika), Amber Nielsen (Akustikgitarre) und Michelle Anderson (Gitarre und Banjo), ergänzt durch Alasdair Dunlop am Bass und Sandy Fernandez am Schlagzeug. Ihre Musik hat nationale Auszeichnungen und Preise erhalten.

Möchten Sie die Folk-Wochen im Speicher nicht verpassen, dann sichern Sie sich Tickets für die Konzerte!

*pm*

**Sweet Alibi**
16.06.2022 | 20 Uhr

**Sveriges Vänner**
02.07.2022 | 20 Uhr

## Sveriges Vänner im Juli

Sveriges Vänner (Gudrun Selle und Johannes Uhlmann) spielen mit Flöten, diatonischem Knopfakkordeon, Rahmentrommel und Gesang traditionelle Weisen aus allen Regionen Schwedens. Polkas, Schottis, Walzer sowie Liebeslieder, Balladen und Trinklieder laden im Kulturspeicher am **2. Juli um 20 Uhr** zum Tanzen und Träumen ein. Die Musik entführt den Zuhörer für eine kurze Weile in das Land der Elche und Bären und lässt das Lebensgefühl der Schweden mit ihrem Humor und ihrer Melancholie erahnen. Auch für dieses Konzert können Sie sich bereits ein Ticket sichern. *pm*

**Kartentelefon: 039771 54262**

*Gefördert werden diese Konzerte im Ueckermünder Kulturspeicher von Neustart Kultur.*

Gefördert durch Die Beauftragte der Bundesregierung für Kultur und Medien

NEU START KULTUR

**Mehr Infos zu den Konzerten und anderen Veranstaltungen auf www.speicher-ueckermuende.de**

# Gesunde Delikatesse aus Eggesin

Bei Martin Klein ist jeden Tag ein wenig Ostern. Denn täglich sammelt er knapp 60 Eier ein, die seine Wachteln an unterschiedlichen Orten ablegen. Was vor einigen Jahren mal als Hobby mit 10 Wachteln begann, hat sich nun entwickelt, so dass bei ihm mittlerweile gut 60 Tiere ein schönes Zuhause gefunden haben. Dabei legt er großen Wert auf eine artgerechte Haltung und gesundes Futter. Kein Wunder also, dass die niedlichen Tiere so produktiv sind und täglich Eier legen. Und diese sind mittlerweile heiß begehrt. „Die Eier verschicke ich größtenteils als Bruteier in ganz Deutschland, nach Österreich und sogar schon nach Frankreich", berichtet der leidenschaftliche Züchter. Und natürlich können die Wachteleier auch hier in der Region käuflich erworben werden, handelt es sich doch um eine ganz besondere Delikatesse. „Die Eier sind zwar etwas kleiner als Hühnereier. Dafür enthalten sie z. B. mehr Eisen, Vitamin C, B1 und B12, aber rund 15 Prozent weniger Cholesterin als Hühnereier. Wachteleier sind zudem eine interessante Alternative für alle, die auf Hühnereiweiß allergisch reagieren", erklärt der Eggesiner.

So kommen auch in unserer Region immer mehr auf den Geschmack. Wichtig ist vielen die natürliche und artgerechte Aufzucht. Martin Klein hat sogar einen Youtube-Kanal, wo jeder sehen kann, wie gut es die Vögel bei ihm haben. Der leidenschaftliche Züchter denkt bereits über weitere Produkte wie Nudeln oder Eierlikör nach. Unterstützung erhält er dabei von seiner Familie, die sich ebenfalls liebevoll um die Tiere kümmert. Erhältlich sind die Eier direkt bei ihm. Nehmen Sie einfach Kontakt auf! Möglich ist auch ein Verkauf an Wiederverkäufer. *Von Silvio Wolff*

Mit viel Liebe kümmert sich Martin Klein um seine Wachteln. Fotos: S. Wolff/ZVG

ANZEIGE

**Wachtelzucht Eggesin**
Martin Klein
**Tel.: 0160/94477488**

ANZEIGE

Für die Sicherheit unserer Kunden machen wir uns seit Jahren stark. Unser neuer Partner, die Mecklenburgische Versicherungsgruppe, verfügt über mehr als 225 Jahre Erfahrung und bietet Ihnen eine umfangreiche Produktpalette. Lassen Sie sich beraten. Immer für Sie da – persönlich und nah.

**Regionaldirektion Sven Scheele**
Am Markt 13 · 17367 Eggesin
Telefon 039779/600414
info.scheele@mecklenburgische.com
sven-scheele.mecklenburgische.de

**Mecklenburgische**
VERSICHERUNGSGRUPPE

# Sicherheits-Check im Eggesiner Büro

## Mecklenburgische überprüft auf Wunsch, ob die aktuelle Lebens- und Berufssituation angemessen abgesichert ist.

Welche Versicherungen brauche ich wirklich, welche sind erwägenswert, bei welchen kann ich Geld sparen und wo bin ich unterversorgt? Verbraucher sollten ihre Versicherungsverträge immer mal wieder kritisch unter die Lupe nehmen. Wer in Fragen von Vorsorge und Finanzen alles richtig machen will, vertraut am besten Fachleuten mit langjähriger Erfahrung. Gemeinsam mit dem Kunden können sie die vorhandenen Policen auf Aktualität prüfen und im persönlichen Gespräch klären, ob der Versicherungsschutz noch zur jeweiligen Lebenssituation passt.

In Eggesin engagiert sich Sven Scheele von der Mecklenburgischen Versicherungsgruppe zusammen mit seinen Kundenberatern Lisa Schumann und Hannes Scheele für die Anliegen von Kunden und Interessenten. Im Büro vor Ort unterstützt sie der langjährige Mitarbeiter Uwe Pannasch. Ob es um den Schutz des Eigentums und der persönlichen Rechte geht, um die Absicherung von Personen oder um die wichtige Frage der Altersvorsorge: Privatpersonen, Gewerbetreibende und Landwirte werden hier über die empfehlenswerten Versicherungen für ihren individuellen Lebens- und Berufsalltag beraten. „Ich bin mir bewusst, dass mir jeder Kunde sein finanzielles Schicksal anvertraut. Genau das verpflichtet mich zu kompetenter Beratung und einfühlsamer Schadenbearbeitung", so Sven Scheele.

Die Mecklenburgische verfügt über mehr als 225 Jahre Erfahrung im Versicherungsmarkt und betreut heute mehr als 600.000 Kunden in ganz Deutschland. *pm*

# 58. Torgelower Festtage

## Torgelower Sommerparty

zu den 58. Torgelower Festtagen

Mit Star-Gast

MIKE LEON GROSCH & DJ's

reservix

**Freitag 10. Juni 2022**
**Stadthalle Torgelow**

Ab 21:00 - 4:00 Uhr - Eintritt: 10,00 Euro

Tickets: 03976 252-153 FUER UNS

---

## O sole mio

Sommerliche Evergreens

58. Torgelower Festtage

**Festliches Konzert**

mit dem Brandenburgischen Konzertorchester und seinen Solisten

**15. Juni 2022**

19:30 Uhr - Ueckersaal Torgelow (Einlass 18:45 Uhr)
Eintritt: 15,00 €

Kartenvorbestellung: 03976 252-153

---

## SEKT AND THE CITY

DER ABSCHIEDSTOUR

**Letzte Runde!**

**16.06.2022**

19:30 Uhr - Ueckersaal Torgelow (Einlass 18:45 Uhr)

Mit freundlicher Unterstützung DES REGIONALMAGAZINS FUER UNS

reservix 03976 252-153

---

## Trödel Markt in Torgelow

**18. & 19. JUNI 2022**

ab 10:00 Uhr an der STADTHALLE TORGELOW

Anmeldungen und weitere Informationen:
im Rathaus Torgelow bei Frau Lange,
**Tel.: 03976 252-137**

---

## SONNTAG, 19.06.2022

Zur Feier des
**20-jährigen Bestehens des 1. LAV Torgelow e. V.**
wird es endlich nach mehrmaligem Ausfall wieder einen City-Lauf geben. Wir hoffen auf rege Beteiligung und gutes Wetter!

Außerhalb des Festgeländes treffen sich am Sonntag, dem 19. Juni 2022 die Freunde des Laufsports ab 10:00 Uhr vor dem Rathaus zum mittlerweile

### 26. Torgelower City-Lauf

**10:00 Uhr**
**vor dem Rathausportal Torgelow**
**Start für den Lauf um den Pokal der Bürgermeisterin**

Altersklassen und Strecken:

| | | |
|---|---|---|
| AK | bis 7 Jahre | 400 m |
| AK | 8 - 11 Jahre | 2,3 km |
| AK | 12 - 19 Jahre | 5,5 km |
| AK | ab 20 Jahre | 10,9 km |

Anmeldungen zum Start vor Ort bei rechtzeitigem Erscheinen.

**Die Siegerehrung findet unmittelbar im Anschluss vor dem Rathausportal statt!**
**Veranstalter: 1. LAV Torgelow e. V.**

**Torgelower CITY-Lauf**

---

## SCHAUSTELLERMARKT

& großes Höhenfeuerwerk zur Wirtschaftsmesse

**FREITAG** ab 14:00 Uhr
**SAMSTAG** ab 11:00 Uhr
**HÖHENFEUERWERK ca. 22:30 Uhr**
**SONNTAG** ab 11:00 Uhr

ANZEIGE

# 58. Torgelower Festtage

**18.06.2022**
**Torgelower Wirtschaftsmesse Tag I**

| | |
|---|---|
| 10:00 Uhr | Eröffnung mit der Bürgermeisterin, Leif Tennemann & Gästen |
| 10:15 Uhr | Duo Mike & Friend - musikalische Zeitreise der 50er bis 70er Jahre |
| 11:00 Uhr | Eröffnung Rummelplatz |
| 11:05 Uhr | Neue Highlights aus dem Heidebad mit Verlosung von Freikarten |
| 11:45 Uhr | Wildberger Blasmusikanten |
| 12:40 Uhr | Duo Mike & Friend |
| 13:30 Uhr | Wildberger Blasmusikanten |
| 14:20 Uhr | Dento Karate Do Shoryokan e. V. |
| 15:00 Uhr | Tanzsportverein BE FREE |
| 15:50 Uhr | Präsentation der Rettungshundestaffel Vorpommern e. V. und des DRK |
| 16:30 Uhr | Undine Lux - Schlager |
| 17:20 Uhr | Tanzclub Pasewalk-Strasburg e. V. |
| 18:00 Uhr | Veranstaltungsende |
| 22:30 Uhr | Großes Höhenfeuerwerk am Rummelplatz |

**19.06.2022**
**Torgelower Wirtschaftsmesse Tag II**

| | |
|---|---|
| 10:00 Uhr | Eröffnung mit Leif Tennemann |
| 10:30 Uhr | TRUCK-LINE - Country Band |
| 11:00 Uhr | Eröffnung Rummelplatz |
| 12:30 Uhr | Haff Big Band |
| 13:10 Uhr | TRUCK-LINE - Country Band |
| 14:00 Uhr | Präsentation SAV Ringen |
| 14:40 Uhr | DomiX der Zauberer und Bauchredner - lasst euch verzaubern - (Kinderprogramm) |
| 15:40 Uhr | Haff Big Band |
| 16:20 Uhr | Showtanz mit den „Blue Water Dancer" Altwarp |
| 17:10 Uhr | Stargast: Olaf Berger |
| 18:00 Uhr | Veranstaltungsende |

Das Team der DRK-Sozialstation in Torgelow ist täglich in der Region im Einsatz. Sie fahren auch nach Ueckermünde oder in die Gemeinden entlang der Haffküste wie nach Altwarp, Vorgelsang-Warsin oder Mönkebude, aber auch in Richtung Altwigshagen. Fotos: S. Wolff

# DRK-Sozialstation: Dieses Team ist da, wenn Hilfe gebraucht wird

Helfen ist ihre Berufung. Und so zögerte das Team der DRK-Sozialstation in Torgelow nicht lange, als plötzlich Geflüchtete aus der Ukraine im kleinen Städtchen ankamen und dringend Hilfe benötigten. „Sie hatten so gut wie nichts. Nichts zu essen, keine Kleidung“, erinnert sich Pflegedienstleiterin Sandra Palkoska-Wohlmuth noch gut. Für sie und ihre Kollegen war sofort klar, dass sie hier etwas tun müssen.

So konnte durch die Kleiderkammer vielen Menschen, die mit nur wenigen Sachen vorm Krieg geflohen waren, schnell und unkompliziert geholfen werden. „Wenn man nichts hat, braucht man alles“, so Ulrike Jungnickel, stellvertretende Pflegedienstleitung. Auch sie ist noch immer gerührt von den Geschichten, die sie von den Menschen aus der Ukraine gehört hat: „Und sie waren alle so dankbar über jede Unterstützung.“ Sogar die DRK-Mitarbeiter selbst und auch die Klienten schauten, was sie nicht mehr benötigten und stellten es zur Verfügung. Viele Sachspenden von Geschirr bis zum Wasserkocher sind in kürzester Zeit zusammengekommen und direkt an die Flüchtlinge weitergegeben worden. Zwar hat sich die Lage wieder etwas beruhigt, doch die Kollegen stehen gern wieder bereit, bei einer solchen Ausnahmesituation zu helfen.

Kommen Sie mit uns ins Gespräch auf der **Torgelower Wirtschaftsmesse:**
18. & 19. Juni 2022
Bei uns am Stand:
- Messen von Blutdruck und Blutzucker
- Hausnotruf

Insgesamt 22 Mitarbeiter zählt die Sozialstation in Torgelow, die sich jeden Tag um hilfebedürftige Menschen kümmern. Ob bei Arbeiten im Haushalt oder hinsichtlich der medizinischen Versorgung, auf dieses Team ist Verlass.

Sandra Palkoska-Wohlmuth freut sich, dass auch wieder zwei junge Menschen ihren Bundesfreiwilligendienst in der Sozialstation absolvieren. „Interessenten können sich gern bewerben“, so die Pflegedienstleiterin. In der Regel kommen die Jungs oder Mädchen direkt nach der Schule zu ihnen, um in den Beruf hineinzuschnuppern. „Sie können sehen, ob er etwas für sie ist“, erklärt Ulrike Jungnickel. Sie helfen an verschiedenen Stellen aus und fahren mit zu den Klienten im gesamten Umkreis, also auch nach Ueckermünde und in die Gemeinden entlang der Haffküste wie nach Altwarp, Vorgelsang-Warsin oder Mönkebude, aber auch in Richtung Altwigshagen.

*Von Silvio Wolff*

## Unsere Leistungen

- körperbezogene Pflegemaßnahmen
- Zubereiten von Mahlzeiten
- Einkaufen, Wäschepflege, Hilfe bei der Haushaltsführung
- pflegerische Betreuungsmaßnahmen wie z. B. Gespräche, Spaziergänge, Gesellschaftsspiele
- Palliativpflege - Hilfe und Unterstützung für Klienten und Angehörige in der letzten Lebensphase
- qualifiziert medizinische Versorgung wie: Injektionen, Wund- und Kompressionsverbände, Verabreichen von Medikamenten, parenterale Ernährung etc.

ANZEIGE

Deutsches Rotes Kreuz

**DRK Sozialstation Torgelow/**Ueckermünde
17358 Torgelow, Am Bahnhof 1
Tel: 03976 202763
E-Mail: soztgl@drk-uer.de

mele®
UNTERNEHMENSGRUPPE

bauen + technik
Ihre Partner für innovative Lösungen von gebäude- und energietechnischen Systemen, Rohrleitungsbau, sowie für Wärme- und Druckluftservices.

energie + umwelt
Ihre Komplettanbieter von Biogasanlagen, Infrastruktur, Versorgungstechnik und Bildung im Bereich erneuerbarer Energieversorgung aus einer Hand.

immo + management
Ihre Experten für Vermarktung, Vermietung und Verwaltung von Geschäfts-, Büro,- und Gewerbeimmobilien in der Region Vorpommern und Umgebung.

wohnen + services
Ihre erste Adresse für alle Fragen zu Miete und Kauf von Wohnung, Haus und Grundstück, sowie den Rundum-Services für Wärme- und Sanitärtechnik.

Tel. 03976 - 43 40 www.mele.de

Stadtwerke Torgelow GmbH

Wir bleiben auf Kurs!

persönlich • regional • fair

Kommen Sie mit uns auf der Torgelower Wirtschaftsmesse ins Gespräch!

Tel. 03976 / 24 00 - 46
www.stadtwerke-torgelow.de
Albert-Einstein-Straße 79 · 17358 Torgelow

Strom - Gas - Wärme - Wasser I Alles aus einer Hand!

ANZEIGEN

ENDE SONDERTHEMA WIRTSCHAFTSMESSE

40 Jahre
SV Motor Eggesin

SV Motor Eggesin e.V. 1982

Wir feiern vom 24. - 26. Juni 2022

**24.06.2022 Anstoß 18:00 Uhr**
SV Motor Eggesin Herren gegen
Pogon Szczecin Traditionsmannschaft

**25.06.2022 Anstoß 10:00 Uhr**
SV Motor Eggesin Damen gegen
Schönower SV (Brandenburg)

**25.06.2022 Anstoß 14:30 Uhr**
SV Motor Eggesin Alte Herren gegen
FC Carl Zeiss Jena Traditionsmannschaft

**26.06.2022 Anstoß 10:00**
Turnier der Traditionsmannschaften
SV Motor Eggesin,SG Grün-Weiß Rehfelde,
FSV Einheit Ueckermünde,
Rot-Weiß Ahlbeck/Luckow

*Spielstätte: Sportplatz Stettiner Strasse*

**Vorverkaufsstellen:**
Star Tankstelle Eggesin, Friseursalon Stelter,
be free Sport und Freizeitcenter Eggesin,
Sportplatz Stettiner Straße (montags 9 - 12 Uhr)

Mit freundlicher Unterstützung von
Heizung • Sanitär
FRED LANGE GmbH
Beratung-Installation-Kundendienst

Heizung Sanitär Fred Lange GmbH
Stettiner Straße 52 | 17367 Eggesin | Telefon: 039779 / 20689
Meisterbetrieb für Sanitär, Heizung und Klima. Wir bieten auch Leistungen in den Bereichen Erneuerbare Energien wie Solar, Wärmepumpe, Holz und Holzpellets an.

ANZEIGE

# „Früher war alles besser“

Diesen Spruch höre ich regelmäßig von meinen deutschen Kollegen, die ein bisschen älter sind als ich. Mit früher meinen sie die DDR-Zeit. Obwohl Polen zu DDR-Zeiten auch einen großen Bruder im Osten hatte, war damals in Polen nicht alles besser als jetzt. Ich gebe zu, alle hatten Arbeit, weil man Arbeit haben musste. Und wenn es keine freien Stellen gab, dann wurden die eben künstlich geschaffen. Aber Lebensmittelmarken, Lebensmittelzuteilung und vor allem der Mangel an Standardlebensmitteln prägen meine Erinnerungen an früher. Nicht unbedingt besser oder?

Nichtsdestotrotz muss ich schmunzeln, wenn ich an meine Kindheit in den 80er Jahren denke. Ob sie besser war als in den heutigen Zeiten, kann ich nicht sagen. Auf jeden Fall waren die Zeiten andere. Lockerer, vielleicht auch lustiger – im Rückblick betrachtet. Ich weiß nicht, wie die 80er-Jahre-Kindheit in Deutschland aussah, glaube aber, dass es nicht so viele Unterschiede zwischen beiden Ländern in dieser Hinsicht gab.

Damals gab es noch keine Einwegwindeln, sondern stinknormale Stoffwindeln. Man verursachte damit keine geschätzten 5000 Müllstücke pro Kind und unsere Popos sind auch heil groß geworden. Für das Trocknen der Stoffwindel hat man schon damals Sonnen- und Windenergie im Freien genutzt, anstelle eines Trockners. Es gab keine Plastiktüten, sondern Stoffbeutel. Diese wiesen nicht auf einen Hipster hin. Ich kann mich noch genau erinnern, als die ersten Plastiktüten nach Polen kamen. Ich wollte unbedingt eine auf dem Weg zum Einkaufen in der Hand halten. Schließlich fiel mir so eine blaue Tüte aus der Hand und die Treppe runter. Ich habe geheult. Als dann die ersten Aldi-Plastetüten kamen, machten wir alle große Augen. Schließlich waren sie ein Zeichen, dass jemand im Westen gewesen sein musste. Auch wenn es in Wirklichkeit „nur“ Ostdeutschland war.

Wir haben Wasser aus dem Wasserhahn getrunken und nicht aus den überteuerten Flaschen, die vorher durch die halbe Welt gereist sind. Damals gab es keine Wegwerfgesellschaft. Getragen wurde die Kleidung von den älteren Geschwistern (zu meinem Vorteil, da mein Bruder jünger ist). Geräte konnte man damals noch reparieren, statt neue zu kaufen. Es gab nur einen Fernseher und der Nachwuchs diente als Fernbedienung. Als Spotify galten ein Radio, der Finger auf dem Knopf „Aufnehmen“ und die Hoffnung, dass der Radiomoderator nicht zwischendurch quatschen wird. Die Senfgläser nutzte man, um Tee daraus zu trinken. Heute gibt es nicht mal Senf zu kaufen. Es wurde mehr Zeitung gelesen und nicht am Handy herumgespielt. Ich erinnere mich noch gut daran, als die ersten Handys im Umlauf waren. Wir sind draußen mit bemalten Ziegelsteinen herumgelaufen und taten so, als wären wir die großen Bosse.

Wer erinnert sich noch an diese Kassetten?
Kto pamięta jeszcze te kasety? Foto: pixapay

Wir waren immer draußen, bei jedem Wetter. Es war uns nie zu kalt oder zu heiß. Nach Hause gingen wir erst, als es dunkel wurde oder der Bauch vor Hunger knurrte. Die Eltern riefen uns aus dem Fenster, statt uns Sprachnachrichten zu schicken. Und man hat entweder das gegessen, was Mutti gekocht hat, oder eben nichts. In jedem Haus gab es mehrere Enzyklopädien, Straßen- und Weltkarten. Wenn ich aber jetzt durch die Großstädte fahre, bin ich sehr froh, dass so etwas wie ein Navi erfunden wurde und es elektrische Geräte gibt, die Signale nach oben schicken, um zu erfahren, was sich in der Nähe befindet.

Und dann noch das Wichtigste aus der damaligen Zeit: die Schuldisco. Die Anzahl der „langsamen“ Tänze mit dem anderen Geschlecht war der Maßstab der Beliebtheit und nicht die Likes unter den geposteten Fotos.

Die Tage waren länger, die Nächte dunkler, der Schnee weißer (vor allem gab es den damals jedes Jahr). Ich habe das Gefühl, man hatte früher mehr Respekt vor den Älteren, den Eltern und fremden Mitmenschen.

Es ist schön, dass man sich an früher - so wie ich gerade - auch positiv erinnern kann. Aber es ist 30 Jahre her. Wir und auch die Welt haben uns verändert. Waren die Zeiten damals wirklich besser? Auf jeden Fall umweltbewusster. Fazit: Jede Generation, jede Zeit hat Schönes und weniger Schönes. Es hängt von jedem Einzelnen ab, was er daraus macht.

*Ihre Agata Furmann-Böttcher, gebürtige Polin, die seit vielen Jahren in UER lebt und arbeitet*

# „Kiedyś wszystko było lepsze“

To stwierdzenie regularnie słyszę od moich niemieckich kolegów, nieco starszych ode mnie. Mówiąc kiedyś, mają na myśli czasy NRD. Chociaż w czasach NRD Polska również miała na wschodzie wielkiego brata, nie wszystko w Polsce było wtedy lepsze niż teraz. Przyznaję, każdy miał pracę, bo pracę trzeba było mieć. A jeśli nie było wolnych etatów, to się je sztucznie tworzyło. Ale to właśnie kartki na żywność, przydział żywności, a przede wszystkim brak standardowych produktów spożywczych ukształtowały moje wspomnienia z przeszłości. Niekoniecznie było lepiej, prawda?

Mimo to muszę się uśmiechnąć, kiedy myślę o moim dzieciństwie w latach 80. Czy było lepsze niż w dzisiejszych czasach, nie mogę powiedzieć. W każdym razie czasy były inne. Bardziej luźne, a może nawet zabawniejsze - patrząc wstecz. Nie wiem, jak wyglądało dzieciństwo w latach 80 w Niemczech, ale nie sądzę, żeby pod tym względem było aż tak wiele różnic między tymi dwoma krajami.

W tamtych czasach nie było jednorazowych pieluch, lecz normalne pieluszki tetrowe. Tym samym nie produkowało się około 5000 śmieci na dziecko, a nasze pupy i tak zdrowo rosły. Do suszenia pieluszek, już wtedy zamiast elektrycznych suszarek wykorzystaliśmy energię słoneczną i wiatrową na dworze.

Nie było plastikowych reklamówek, tylko płócienne. I nie były one znakiem rozpoznawczym hipsterów. Pamiętam dokładnie, jak w Polsce pojawiły się pierwsze plastikowe torby. Bardzo chciałam nieść taką w ręce, w drodze do sklepu. W końcu jedna z takich niebieskich reklamówek wypadła mi z ręki i spadła ze schodów, a ja się popłakałam. Kiedy pojawiły się pierwsze plastikowe reklamówki z Aldiego, wszyscy robiliśmy wiekie oczy. W końcu był to znak, że ktoś musiał być na Zachodzie. Nawet jeśli w rzeczywistości były to "tylko" Niemcy Wschodnie.

Piliśmy wodę z kranu, a nie z o wiele za drogich butelek, które wcześniej przemierzyły pół świata. W tamtych czasach nie było społeczeństwa jednorazowego użytku. Ubrania nosiło się po starszym rodzeństwe (z korzyścią dla mnie, bo to mój brat jest młodszy). Urządzenia elektryczne można było jeszcze naprawiać, zamiast kupować nowe. Był tylko jeden telewizor, a dzieci robiły za pilota. Naszym spotify było radio, palec na przycisku "nagraj" i nadzieja, że prezenter radiowy nie będzie w międzyczasie gadał. Szklanki po musztardzie służyły do picia herbaty. Dziś w Niemczech cieżko jest nawet kupić musztardę. Czytało się więcej gazet, zamiast grać na komórce. Dobrze pamiętam, jak pojawiły się pierwsze telefony komórkowe. Chodziliśmy po podwórku z pomalowanymi cegłami i udawaliśmy, że jesteśmy wielkimi szefami.

Cały czas byliśmy na dworze, bez względu na pogodę. Nigdy nie było nam ani za zimno ani za gorąco. Do domu wracaliśmy dopiero, gdy robiło się ciemno lub gdy burczało nam w brzuchu z głodu. Rodzice wołali nas przez okno, zamiast wysyłać nam wiadomości głosowe. I albo jadło się to, co mama ugotowała, albo nic. W każdym domu było kilka encyklopedii, mapy ulic i atlasy. Ale kiedy teraz jeżdżę po dużych miastach, bardzo się cieszę, że wynaleziono coś takiego jak nawigacja i że istnieją urządzenia elektryczne, które wysyłają sygnały w górę, aby dowiedzieć się, co znajduje się w pobliżu.

No i najważniejsza rzecz z tamtych czasów: szkolna dyskoteka. Miarą popularności była liczba "wolnych" z płcią przeciwną, a nie liczba polubień pod zamieszczonymi zdjęciami. Dni były dłuższe, noce ciemniejsze, a śnieg bielszy (przede wszystkim padał wtedy co roku). Mam wrażenie, że kiedyś miało się więcej szacunku dla starszych, rodziców i obcych ludzi. Miło jest móc, tak jak ja pozytywnie powspominać przeszłość. Ale to było 30 lat temu. Zarówno my i jak świat się zmieniliśmy. Czy te czasy były wtedy naprawdę lepsze? W każdym razie bardziej przyjazne dla środowiska. Wniosek: Każde pokolenie, każdy czas ma w sobie coś pięknego i mniej ładnego. To, co z tym zrobimy zależy od każdego nas z osobna.

*Wasza Agata Furmann-Böttcher, Polka od lat mieszkająca i pracująca w UER*

Die Mitarbeiter aus den EDEKA Märkten in Ueckermünde und Torgelow freuen sich, neue regionale Erzeugnisse anbieten zu können. Jana Kaube zeigt hier den Pommern Gin von der Inselmühle.

# Probieren Sie die vielen regionalen Köstlichkeiten: Von Gin bis Senf

## Am 4. Juni 2022 lädt der EDEKA Markt in Ueckermünde zu mehreren Verkostungen ein

Die Inhaber der Edeka Märkte in Ueckermünde und Torgelow, Jörg und Katja Berndt, sind ständig auf der Suche nach regionalen Köstlichkeiten. Erst kürzlich waren sie auf Stippvisite bei der Inselmühle auf der Insel Usedom. „Wir haben nun zwei neue Senfsorten, Pommernsenf Usedomer Art und Matrosen Art, im Angebot", berichtet Jana Kaube von der Geschäftsführung. Auch Spirituosen von der Insel stehen nun in den Regalen des Ueckermünder Marktes. Der Pommern-Gin Machandler ist eine Reminiszenz an unsere plattdeutsche Sprache. Machandel heißt Wacholder.

„Wir bemühen uns, dass immer mehr regionale Erzeugnisse dazukommen", sagt Katja Berndt und verweist auf eine ganz neue Besonderheit: Garnelen aus Anklam. Sie sind fangfrisch und können direkt im Markt bestellt werden. Interesse geweckt? Dann sollten Sie sich den Pfingstsamstag, 4. Juni 2022, vormerken. An diesem Tag sind die Erzeuger aus Anklam selbst in Ueckermünde vor Ort und präsentieren ihre Produkte. „Es wird an diesem Tag weitere Verkostungen im Markt geben", führt Katja Berndt aus. So wird ein Mitarbeiter vom Gut Bressau einen Verkaufsstand aufbauen und seine Fleischspezialitäten vorstellen. Dort erfahren die Kunden, woher das Fleisch stammt, wie es verarbeitet wird und natürlich wie es schmeckt.

Kathleen Jahns ist Leiterin der Frischetheke.

Kathleen Jahns, Leiterin der Fleischabteilung, weiß genau, dass viele Kunden beim Fleisch auf Qualität achten. Ein besonderes Highlight ist nach wie vor der Dry Age Beef Schrank, wo die Stücke über mehrere Wochen abhängen können. Hier sei es jedoch ratsam, vorzubestellen.

Die vielen regionalen Produkte wie von Hand gefertigte Nudeln aus MV, Fisch aus Wolgast, Säfte aus Lassan oder neue Salatöle mit besonderen Geschmacksnoten von der Insel Usedom erhalten die Kunden alle auch im Torgelower EDEKA-Markt. Und es kommen immer wieder neue Angebote hinzu. *Von Silvio Wolff*

Den Pommernsenf gibt es nun auch als Usedomer Art und als Matrosen Art. Fotos: S. Wolff

Räucherfisch, eingelegter Fisch und Fischsalate aus Wolgast sind bei den Kunden besonders beliebt.

### Sonntags geöffnet

Der EDEKA-Markt in Ueckermünde verlängert für Urlauber und Einheimische seine Öffnungszeiten. So wird der Markt ab dem **3. Juli** regelmäßig sonntags in der Zeit von **13 bis 18** Uhr geöffnet haben. Diese Sonderöffnungszeiten gelten bis zum 28. August.

ANZEIGE

EDEKA Berndt

**EDEKA Berndt**
Belliner Straße 9
17373 **Ueckermünde**
Tel: 039771 23532

**Öffnungszeiten**
Mo-Sa | 7.00 - 20.00 Uhr
So | 13.00 - 18.00 Uhr
**(03.07.-28.08.2022)**

**EDEKA Berndt**
Ukranenstraße 1A
17358 **Torgelow**
Tel: 03976 2567 180

**Öffnungszeiten**
Mo-Sa
7.00 - 20.00 Uhr

# Wenn im Tierpark die Wölfe heulen

Liebe Tierpark-Fans, Pfingsten steht vor der Tür. Warum also nicht die freie Zeit nutzen, um dem Zoo am Haff einen Besuch abzustatten? Es lohnt sich bestimmt, denn es ist wieder tierisch viel los im Ueckermünder Tierpark. Ihr könnt die Abenteuerspielplätze entdecken, eine Runde mit dem Traktor auf dem Erlebnisbauernhof drehen, frische Waffeln, leckere Bratwurst, Eis und vieles mehr im Freien genießen. Am Pfingstsonntag, **5. Juni**, und Pfingstmontag, **6. Juni**, könnt Ihr außerdem bei vielen Schaufütterungen zuschauen und erleben, was die tierischen Mägen von Lama, Wolf, Erdmännchen, Fischotter und Co. glücklich macht. Interessiert? Dann kommt hier eine kleine **Übersicht der Sonderschaufütterungen an den Pfingstfeiertagen:** 11 Uhr Erdmännchen, anschließend Mandrills; 13 Uhr Weißgesichtsseidenaffen, anschließend Lamas; 14 Uhr Wölfe, anschließend Sperbereulen; 15 Uhr Fischotter, anschließend Nasenbären. Am **Pfingstmontag** lädt Clown Happy außerdem den ganzen Tag die kleinen Tierparkbesucher zum **Kinderschminken** ein.

Die Furchtlosen und Abenteuerlustigen unter Euch sollten sich den **17. Juni** merken. Dann lädt der Tierpark zu einer seiner beliebten **Wolfsnächte** ein. Los geht´s um **21 Uhr** am Eingangsbereich. Die Wanderung führt an den Dingowelpen und dem Löwengehege vorbei bis hin zur Wolfsanlage. Abends kann man die Wölfe gut vom Tunnel aus durch eine Scheibe beobachten! Traut Ihr Euch? Dann meldet Euch unter Tel. 039771 54940 oder info@tierpark-ueckermuende.de an *ubi*

ANZEIGE

ANZEIGE

Fotos (1): ZVG Tierpark / (2) HAFF media

# Törns mit der Greif sind heiß begehrt

Mit 62 Jahren ist die Greif von Ueckermünde eine reife ältere Dame, die sich sehen lassen kann. Kümmert sich doch der Förderverein liebevoll um die Jugendsegelyacht. In mehreren Arbeitseinsätzen wurde das Schiff wieder flott gemacht für die Saison. Und diese begann in diesem Jahr wieder pünktlich im Mai. „Wir sind ausgebucht. Bis auf ein paar wenige Tage“, weiß Andreas van der Heyden, Vorstandsvorsitzender, über die gute Nachfrage zu berichten: „Es gibt Wartelisten. Sogar für 2023 haben wir die ersten Reservierungen.“ Dabei dauern die Törns in der Regel eine Woche, bei denen die Mitsegler nicht nur die Grundlagen des Segelns, sondern auch Teamgeist lernen und die Begeisterung für das schöne Segelrevier entdecken.

Möglich ist dieses breite Angebot nur durch den gut 85 Mitglieder zählenden Verein, der mit viel Engagement das Schiff pflegt und wartet. Viele Mitglieder, die als Schiffsführer oder Steuermann fahren, nutzen sogar ihren Urlaub dafür, um eine Woche mit der Greif unterwegs sein zu können und ihr Wissen weiterzugeben. Natürlich bilden sie sich auch selbst immer weiter und absolvieren regelmäßig Schulungen. „Neue Steuerleute sind übrigens herzlich willkommen“, sagt Andreas van der Heyden. Freut sich die Gruppe doch stets über weitere Mitglieder.

Jonathan Volker (2.v.l.) ist der neue Schiffsmeister am ZERUM. Hier bei der technischen Einweisung.

Der Förderverein der „Greif von Ueckermünde“ hat einen neuen Vorstand gewählt. Fotos: ZVG Verein

Noch bevor die Saison richtig anfing, traf sich der Verein im ZERUM, um einen neuen Vorstand zu wählen. Außer dem Vorstandsvorsitzenden Andreas van der Heyden wirken Karsten Barg (stellvertretender Vorsitzender), Christine Brodhagen (Finanzvorstand), Detlef Ziesemer (Pressesprecher/Schriftführer), Eckhard Budy (verantwortlich für den Schiffsbetrieb) und Martin Kühnl-Mossner (verantwortlich für Kinder- und Jugendarbeit) im Vorstand mit.

Wer nun das Schiff kennenlernen, aber nicht gleich eine längere Ausfahrt mitmachen möchte, hat dafür am 4. und 5. Juni die Gelegenheit. Zu Pfingsten bietet die Greif Ausfahrten vom Ueckermünder Stadthafen aufs Stettiner Haff an. *Von Silvio Wolff*

# Ein Sommer im Park
## Schloss Sophienhof
### Juni - August 2022

Die Brassband Foto:ZVG Musikschule

Familie Tesch lädt zum Kultursommer in ihren hübschen Schlosspark - ein Ort voller Lebensqualität und Freude. Diese Erfahrung möchte die Familie nun gern mit kulturinteressierten Menschen teilen. Zum Beispiel am 2. Juli, wenn die Brassband der Kreismusikschule Uecker-Randow zum Konzert aufspielt.

Wie viel Liebe die Teschs in den vergangenen zwei Jahrzehnten in ihr Schloss und ihren Garten investiert haben, zeigten sie im Rahmen der Veranstaltung „Offene Gärten in MV“ im vergangenen Jahr zum ersten Mal einer großen Öffentlichkeit. Inspiriert durch tolle Gespräche hat die Familie nun für diesen Sommer ein Kulturprogramm geplant (die FUER UNS berichtete).

### Offene Gärten in MV

**11. Juni 2022 / Einlass ab 10 Uhr**

„Im Park des Schlosses Sophienhof finden Sie mehr als nur gepflegte Beete und gemähten Rasen. Geschichten und kleine Details spinnen sich durch den Park, der sich auf gut einem Hektar Land erstreckt“, heißt es im Programmheft für den Kultursommer einladend. Gern können Besucher eine Picknickdecke einstecken und sich auf Kaffee und Kuchen freuen. Der Eintritt am 11. Juni ist frei.

### Picknick im Park

**02. Juli 2022 / Beginn 15 Uhr**

An diesem hoffentlich schönen Sommertag im Juli können sich die Gäste auf einen Nachmittag mit der Brassband und Solisten der Kreismusikschule Uecker-Randow im schönen Schlosspark freuen. Gern dürfen die Besucher auch auf eigenen Picknickdecken oder auf Campingstühlen im Rasen verweilen, dazu ein Stück selbst gebackenen Kuchen und einen Tasse Kaffee genießen, während sie den Musikern der Kreismusikschule lauschen. Das Picknick im Park-Konzert geht in diesem Jahr in die zweite Runde. So ist die beliebte Band fleißig am Proben und wird im Juli garantiert wieder mit einem tollen Programm für gute Laune sorgen. Sind Sie interessiert? Dann sichern Sie sich gern auf **www.das-haus-im-park.de** ein Ticket für das Picknick im Park-Konzert. Vor Ort ist nur Barzahlung möglich.

### Poesie im Park

**13. August 2022 / Beginn 18 Uhr**

Ein Abend mit Rainer M. Rilke, Eva Strittmatter, Angelika Janz und einigen mehr ist am 13. August im Schlosspark geplant. Im Rahmen der Sommernacht der Gärten vom Verein „Offene Gärten in MV e.V.“ lädt Sie die Familie Tesch ganz herzlich zu einem poetischen Abend in ihr Paradies ein. Mit einem Gläschen Wein in der Hand können Sie dann den Worten der Künstlerin und Schriftstellerin Angelika Janz lauschen, die an diesem Abend die Lesung leiten wird. Viele ihrer eigenen Werke lassen sich unter dem Oberbegriff „Visuelle Poesie“ einordnen. „Sie ist eine der wichtigsten Vertreterinnen dieser literarischen Gattung“, heißt es im Programmheft für den Kultursommer. Für den musikalischen Rahmen der gelesenen Werke sorgt Hermine Tesch. Sie wird den Gästen auf ihrem Klavier vorspielen. Gern können Sie sich auch für diese Veranstaltung bereits eine Karte auf der genannten Homepage sichern .

Willkommen im schönen Schlosspark in Sophienhof. Foto: ZVG Veranstalter

Ein Tipp für Kurzentschlossene: Am 4. Juni können Sie das Felix Meyer Trio im Schlosspark erleben. Informieren Sie sich gern auf **www.das-haus-im-park.de** über das Konzert.

*ubi*

ANZEIGEN

Wir machen's Ihnen...schön
MALER-& LACKIERMEISTER
Björn Köllner
FARBE & DESIGN
Dorfstraße 138
17375 Meiersberg
Tel. 039778 - 20488
Funk: 0157 73 94 36 79

Wir machen es fugenlos!
· Bäder · modern
· Küchen · zeitlos
· Wände/Treppen · robust
· und vieles mehr · individuell
Wir arbeiten mit hochwertigem Mikrozement, 100 % wasserdicht und in fast jeder Farbe!
Ronny Wegner
Dorfstraße 87b
17379 Rothemühl
Tel. 0160 2 44 57 00
RW.Fliesen.Verputz@gmail.com
www.fugenlos-in-mv.de | instagram.de/rw.fliesen.verputz

# Behindertenverband setzt sich für ein selbstbestimmtes Leben ein

Marlen Deutsch gehört zu den Mitbegründern des Behindertenverbandes Ueckermünde e. V. und nennt sogleich das Motto des Zusammenschlusses: „Ich bin nicht viel ohne den Verein - der Verein ist nicht viel ohne mich“. Heute ist die Ueckermünderin Vorsitzende des Verbandes, der in diesem Jahr seinen 32. Geburtstag feiert.

Der Verein sieht sich als Interessenvertreter behinderter Menschen und ihrer Angehörigen in der Region. Deshalb engagieren sich in seinen Reihen unter anderem auch interessierte Bürger, die Menschen mit ganz unterschiedlichen Behinderungen eine Stimme in der Gesellschaft geben wollen. Der Verein besteht aus drei Basisgruppen in Ueckermünde, Torgelow und Eggesin sowie einem gemeinsamen Vereinsvorstand.

Die Arbeitsschwerpunkte der etwa 30 Mitglieder starken Truppe betreffen sowohl den sozialen als auch den kulturellen Bereich. „Wir setzen uns unter anderem für ein rollstuhlgerechtes Bauen von Straßen, Wegen und Gebäuden ein“, so die Vorsitzende. „Viel ist in den Städten im Bereich des Abbaus baulicher Barrieren schon getan worden. Wir freuen uns, dass Eggesin das Ziel hat, eine barrierefreie Stadt zu sein. Das wollen wir auch in Ueckermünde erreichen“, so Marlen Deutsch. Ansätze in diese Richtung seien die Einbeziehung des Vereins in die Planungsphase für den Umbau des Stadions hinterm Tierpark sowie die Neugestaltung der Promenade am Bollwerk oder der Bühne mit Tribünenbereich im Ueckerpark. Der Vorstand und die Mitglieder arbeiten auf verschiedenen Ebenen ehrenamtlich und mit viel Einsatz daran, dass auch behinderte Menschen das Leben in dieser Region mitgestalten können.

„Da wir zumeist jedoch nicht die Hilfe und Unterstützung erhalten, die wir benötigen, und die öffentliche Hand immer mehr sogenannte freiwillige Aufgaben wegspart, sind wir wegen fehlender Eigenmittel vorwiegend auf Mitgliedsbeiträge und Spenden angewiesen“, erklärt Marlen Deutsch. Dem kann ihr Stellvertreter Gerhard Seike, der schon lange Mitglied im Verein ist, nur beipflichten: „Es müsste viel mehr für behinderte Menschen getan werden.“

Das seit Jahrzehnten unermüdliche Engagement des Vereins ist motiviert durch die Hilfe für sich selbst und für andere. „Um in der jetzigen sozialen Situation in unserem Land als Behinderter ein selbstbestimmtes und eigenverantwortliches Leben führen zu können, muss man sehr hart kämpfen“, bedauert Marlen Deutsch. „Und es gibt auch so manche Stunde, in der man fast verzweifelt und aufgeben möchte.“ Aber in solchen Situationen denkt sie einfach daran, dass sie nicht allein ist und es genug Menschen gibt, die helfen wollen.

Marlen Deutsch, Vorsitzende des Behindertenverbandes Ueckermünde e.V., Behinderten-Assistentin Madlen und der erste Stellvertreter der Vereinsvorsitzenden Gerhard Seike. Foto: U. Bilaczewski

Helfen möchte auch der Behindertenverband Ueckermünde, dessen unterstützender Dachverband der Allgemeine Behindertenverband Mecklenburg-Vorpommern (ABiM-V) ist, Betroffenen und ihren Angehörigen. Bei Interesse können Sie gern Kontakt mit der Vorsitzenden Marlen Deutsch aufnehmen. Sieht sich der Verein doch auch als Integrationsmöglichkeit für behinderte Menschen, die am allgemeinen Arbeitsmarkt keine Chance mehr haben, sowie für Behinderte, die kaum mehr eine Möglichkeit sehen, am gesellschaftlichen Leben teilzunehmen. Diese Menschen sind letztlich der Gefahr der Isolierung ausgesetzt, so Marlen Deutsch. Die Erfahrung der Vereinsarbeit zeige jedoch, dass man einen solchen Rückzug aus dem gesellschaftlichen Leben durchaus aufhalten kann. Hilfreich seien dabei über Jahrzehnte aufgebaute Kontakte zu sozial tätigen Institutionen, aber auch zu aktiven Vertretern von sozialen Gruppen im Kreis.

Die Pandemie war eine Herausforderung für viele Menschen, aber gerade auch für Leute mit einer Behinderung. Umso mehr freute sich der Verband, im Mai seine coronabedingt verschobene Feier zum 30. Geburtstag nachholen zu können. So wurde eben der 32. Jahrestag gebührend gefeiert. Ein Auftakt, um den Mitgliedern in Zukunft hoffentlich auch wieder ein bisschen Kultur bieten zu können. Gehören doch auch gemeinsame Ausflüge, letztes Jahr im Sommer ging´s in den Botanischen Garten nach Christiansberg, Theaterbesuche, Grillnachmittage, Kaffee- und Spielenachmittage oder Kegeltreffen zum aktiven Vereinsleben.

*Von Uta Bilaczewski*

Ein Ausflug des Vereins in den Botanischen Garten im vergangenen Jahr. Mit dabei Physiotherapeutin Sabine Haack. Foto: ZVG Verein

**Behindertenverband Ueckermünde e. V.**

**Marlen Deutsch**
Grabenstraße 44
17373 Ueckermünde

Tel. 039771 53368
Marlen345@hotmail.com

# Genießen direkt am Haffstrand

## Die Mönkebuder Strandoase lädt zum Verweilen ein

Der Sommer steht in den Startlöchern. Einheimische und Touristen freuen sich darauf, ihre freie Zeit am Wasser zu verbringen und sich zu erholen. Ein Ort, der sich dazu perfekt eignet, ist Mönkebude. Direkt am Stettiner Haff gelegen, bietet das gemütliche Dorf Idylle pur. Dazu trägt auch Unternehmer Detlef Pohl seit vergangenem Jahr bei. Er betreibt seit 2021 in der Saison direkt am Hafen seine Strandoase. Leckeren Backfisch mit Bratkartoffeln, Fischbrötchen, Kaffee und Kuchen können hungrige Strandgäste an dem liebevoll hergerichteten Imbiss genießen. Eine große Terrasse und eine gemütliche Loungeecke laden zum Verweilen ein. In dieser Saison wollen Detlef Pohl und sein Team die Gäste außer mit Stangeneis auch hin und wieder mit Softeis verwöhnen. Frische trendige kukki-Cocktails in verschiedenen Geschmacksrichtungen und kalte Getränke machen einen Strandbesuch oder den Besuch des Hafens schließlich perfekt. Übrigens: Von der Terrasse aus können Sie direkt aufs Haff schauen! *Von Uta Bilaczewski*

Aus diesen Tassen schmeckt der Kaffee doch gleich doppelt so gut.

Fischbrötchen, leckeren Backfisch, Kaffee, Kuchen, Eis ... hier gibt es alles, was das Herz begehrt.

Fotos: HAFF medias

ANZEIGE

**Strandoase** Am Hafen | 17375 Mönkebude | In der Saison täglich von 8 bis 20 Uhr geöffnet.

ANZEIGE

# Der Heimat- und Burgverein Löcknitz lädt ein

| | |
|---|---|
| **Pfingsten, 10 - 18 Uhr** | **KUNST OFFEN**<br>Das **„Atelier an der Burg“** lädt ein zum Besuch der Ausstellung, Workshop und zum Kaffeegarten mit Musik ab 15 Uhr |
| **Sa, 25. Juni, ab 19 Uhr** | **Sommersonnenwende**<br>Lagerfeuer & Chöre der Region / Wir feiern den Sommer auf der Burg! |
| **So, 10. Juli, um 15 Uhr** | **Konzert mit der „Lilli-Band“**<br>Bekannte Operettenmelodien / Eintritt: 5 €/Erwachsene |
| **So, 14. Aug, um 15 Uhr** | **Open Air-Konzert**<br>Bekannte Filmmusiken / Eintritt: 5 €/Erwachsene |
| **Fr, 23. Sep, um 15 Uhr** | **Ausstellungseröffnung** mit Fotografien des Naturfotografen Dr. T. Geisel<br>anschl. **1. Löcknitzer Weinfest auf der Burg**<br>Neue Weine vom Weingut Schloss Rattey, Zwiebelkuchen & Musik mit D. Klausch |
| **So, 23. Okt, um 15 Uhr** | **Lesezauber mit Uta Bilaczewski**<br>„traumHAFFt - ein Gedichte-Meer“ |
| **Mo, 31. Okt, ab 14 Uhr** | **Halloween**<br>Kinderprogramm mit Vicky Holliday und Laternenumzug |
| **Sa, 26. Nov, ab 11 Uhr** | **Adventsmarkt auf der Burg**<br>mit Ständen der Kunsthandwerker, Händler und Kinderprogramm |
| **So, 18. Dez, um 15 Uhr** | **Lesezauber mit Kena Hüsers**<br>Uckerm. Literaturpreisträgerin liest aus ihrem neuen Krimi |

ANZEIGE

*Erzählungen über Feuergestalten in unserer Region tauchen in mehreren Überlieferungen auf. So auch in der Sage über den Feuer-Karl bei Ferdinandshof. Bei der Erzählung über das Schwedengrab bei Rothemühl ist ebenfalls von einer Gestalt die Rede, die nachts immer zu sehen war. Zusammengetragen für die FUER UNS hat die Sagen Frank Ulrich.*

# Der Feuer-Karl von Eichhof und das Schwedengrab am Burgwall Rothemühl

Foto: pixabay

Eichhof hieß früher Grünhof. Heute erinnert daran noch der Name der unweit des Ortes gelegenen Försterei Grünhof. Merkwürdiges wusste von dort Lehrer Schulz zu berichten. Der Försterei Grünhof gibt man den Beinamen „Roter Strumpf", dem Förster den Beinamen „Strumpf Förster".

Der über dieses Revier ehemals gesetzte Holzwärter hat einst ein falsches Zeugnis und falschen Eid wegen der Grenze geleistet, welche späterhin durch ein in eine hohle Eiche gestecktes Stangeneisen, worauf nebst schwedischem Wappen die Grenzlinie bemerkt gewesen ist, vorgefunden worden. Späterhin, nun seit einigen Jahren nicht mehr, hat man wie viele hiesige Einwohner behaupten wollen, eine männliche Gestalt, feuerrot, auf der Grenze hin und her sehr oft wanken sehen. Man hat ihm den Namen Feuer-Karl gegeben. Auf die Frage, warum der Karl dort gegangen ist, antworten die Leute: „He kann nicht o Gnoden kamen, wiel he falsch schworen hätt". Das Urteil kann richtig sein, denn einmal Gott verschworen, ist ewig verloren.

Jetzt kann diese Grenze nie verrückt werden, da sie ein großer, tiefer Graben ist, worin das Wasser stromartig fließt, worin viele Fische, besonders Aale gefangen werden, Grenzgraben genannt. Soeben höre ich noch, dass noch Menschen am Leben sind, die das schon bemerkte Grenz-Stangeneisen gesehen haben, worauf an einer Seite das schwedische Wappen gestanden. Der Förster Wicht auf Burgwall, dem jungen Wicht sein Vater, ist gegenwärtig gewesen, wie ein paar Arbeiter die Grenzeiche, worin das Eisen gesteckt, abgesägt haben, und ist ihnen nicht wenig auffallend gewesen, dass nach langem Sägen die Säge nicht allein ganz stumpf, sondern mit abgerissenen Zähnen zum Vorschein kommt.

Die pommersche oder preußische Seite hat durch das Ereignis eine ungeheure Strecke von lauter Wiesen gewonnen. Das Amt Ferdinandshof würde sonst, wenn es nach der wirklichen Grenze gegangen wäre, kaum die Hälfte Wiesen haben. Auch für die Einwohner Rothemühls ein großes Glück, dass es so gekommen ist. Es ist dies ein Unterschied von wenigstens 1/8 Meile in der Breite vom Walde bis zum Grenzgraben.

*Aus: Lehrer Schulz*
*Aufzeichnungen 1832*

## Das Schwedengrab am Burgwall Rothemühl

Hinter dem Burgwall Rothemühl liegt das Fennbruch, das zu damaligen Zeit noch unpassierbar gewesen ist. Hier fand die Schwedenschlacht statt, die für den Feind eine schwere Niederlage brachte. Der gegenüberliegende Berg wird im Volksmund Schwedengrab genannt. Die Stadt (Strasburg) selbst blieb von den Kriegshandlungen verschont.

Bei dieser im Spätherbst stattgefundenen Schlacht warf der Feind in der Not seine Kriegskasse in das Fennbruch. Nach einer Sage soll man daraufhin allmählich um diese Zeit ein kleines goldenes Schiffchen mit einer Kriegskasse beladen schwimmend gesehen haben. Mancher hätte gern danach gegriffen, aber jeder schreckte davor zurück, da dieses von einem mächtigen Untier bewacht wurde, aus dessen Mund Feuerstrahlen kamen. Wenn jemand zu dieser Zeit in der Dunkelheit nach Strasburg wollte, verspürte er ein Angstgefühl. Beim großen Hirschsprung sah er plötzlich ein blaues Feuer brennen, das ihm damit den Goldschatz zeigen wollte und immer vor ihm her leuchtete bis zum Fennbruch. Eine unheimliche Freude durchströmte jeden, der vor dem Fennbruch stand und das goldene Schiffchen mit der Kriegskasse beladen sah. Aber ein kalter Schauer überrieselte den Rücken, wenn man das mächtige Ungeheuer sah, dass den Schatz bewacht. Als das der Küster Holz aus Strasburg einmal um diese Zeit auf dem Rückweg vom Orgelspielen erlebte, stieß er in seiner Angst einen herzzerreißenden Schrei aus, da ertönte ein furchtbarer Knall und alles war weg. Der Küster erreichte gerade noch Strasburg, berichtete seiner Frau alles und fiel tot in ihre Arme.

Die Kriegskasse war erlöst und hatte ihr Opfer gefordert.

*Aus: Lehrer Schulz*
*Aufzeichnungen 1832*

# Ihr direkter Draht zur Sparkasse

## Die Direktfiliale der Sparkasse Uecker-Randow weitet ihr Angebot deutlich aus und ist nun Montag bis Freitag für die Kunden da.

Bequem von Zuhause aus oder unterwegs Bankgeschäfte erledigen? Das ist jetzt noch einfacher möglich mit dem umfangreichen Service der Direktfiliale. „Die Kunden werden immer digitaler und kommen weniger in die Geschäftsstellen“, weiß Annett Zahn, Vorstandsvorsitzende der Sparkasse Uecker-Randow, zu berichten. Wichtiger ist vielen Kunden, immer mehr online erledigen zu können oder eben durch einen einfachen Anruf. Genau das bietet die Direktfiliale, die nun ab Mai deutlich erweitert wurde.

Bereits seit 2020 bietet die Sparkasse Uecker-Randow all ihren Kunden den exklusiven Service einer Direktfiliale an. Unter der **03973 434-0** genießen alle Anrufer den Vorteil eines persönlichen Gesprächs mit einem Mitarbeiter der Sparkasse. Ein Angebot, welches seit Bestehen der Direktfiliale immer häufiger in Anspruch genommen wird. So wurde der Service nun seit Mai massiv ausgebaut. Aus ehemals zwei Mitarbeitern wurden nun sechs erfahrene Kollegen, die erster Ansprechpartner für so ziemlich alle Fragen sind. „Fast alle Angelegenheiten können wir direkt am Telefon klären“, betont Annett Zahn. Dabei können die Kunden ebenso via Chat oder WhatsApp Kontakt aufnehmen. Auch per Video können die Mitarbeiter demnächst mit den Kunden kommunizieren. Erfahrene Mitarbeiter der Sparkasse stehen bereit, um schnell und unkompliziert zu helfen. „Im Verbund mit der neuen Banking App gehen wir damit einen weiteren großen Schritt in Richtung Digitalisierung“, so Annett Zahn.

Annett Zahn, Vorstandsvorsitzende der Sparkasse Uecker-Randow, freut sich, gemeinsam mit ihrem Team noch mehr Service anbieten zu können. Das neue Büro ist hochmodern ausgestattet.

Dabei könne man so gut wie alles, was man bis dato in der Filiale erledigt hat, nun auch digital oder per Telefon ausführen. Neue Öffnungszeiten sorgen dafür, dass anrufende Kunden von Montag bis Freitag in der Zeit von 9 bis 18 Uhr Auskünfte und direkte Hilfe erhalten. „Wir werden sehen, wie sich die Nachfrage weiter entwickelt und diese Zeiten gegebenenfalls anpassen“, erklärt Annett Zahn.

Egal ob es um das Beantragen von Vollmachten, das Ändern oder Löschen von Daueraufträgen, Hilfe im Umgang mit dem Online-Banking, einen Lastschriftwiderspruch oder den allgemeinen Service rund ums Girokonto geht. Die Mitarbeiter der Direktfiliale sind an fünf Tagen in der Woche täglich neun Stunden erreichbar. Seit dem 5. Mai wurde dieser Service noch um die Beantragung von Kreditkarten, Dispokrediten und Freistellungsaufträgen ergänzt.

„Das Leistungsspektrum wird sich sicherlich weiter entwickeln“, sagt Annett Zahn und ist überzeugt, dass genau dieser Service immer häufiger in Anspruch genommen wird. So wurde auch ein hochmodernes Büro eingerichtet, in dem die sechs Mitarbeiter angenehme und gut ausgestattete Arbeitsplätze vorfinden. Die Leitung des Teams übernimmt Mathias Scholz, Geschäftsstellenleiter in Pasewalk. Maßgeblich entwickelt wurde die Direktfiliale übrigens vom Personalleiter der Sparkasse Uecker-Randow Hardy Kundschaft.

*Von Silvio Wolff*

Das neue Büro der Direktfiliale ist hochmodern ausgestattet. Hier können die erfahrenen Mitarbeiter direkt mit den Kunden kommunizieren und schnell behilflich sein. Fotos: S. Wolff

ANZEIGE

**Sparkasse Uecker-Randow** | Direktfiliale | **Telefon: 03973 434-0**
Montag bis Freitag: 9 - 18 Uhr
service@spk-uecker-randow.de | www.sparkasse-uecker-randow.de

# traumHAFFt

## Ein Gedicht

**von FUER UNS-Redakteurin Uta Bilaczewski**

Die Luft frisch und klar,
der Blick weit und wunderbar.
Die Wellen peitschen mal laut, mal leise,
sie schicken die Gedanken auf die Reise.
Das Gemüt schaukelt im Gleichgewicht,
am Ufer türmt sich die Gischt.

Am Horizont weiße Lichter,
sie kommen langsam immer dichter.
Die Sonne spiegelt sich in ihrem Rumpf,
sie sind willkommene Unterkunft.
Behutsam laufen sie in die Uecker ein,
begleitet von heiterem Möwengeschrei.

Vorbei an ihm, dem großen Beschützer,
der ein traumHAFFtes Lied zwitschert.
Seine Größe stattlich, sein Antlitz entzückend,
will er Vorbeifahrenden den Kopf verrücken.
Errötet sein Haupt, beginnt er zu funkeln,
nicht am Tag, viel lieber im Dunkeln.

In Sichtweite eine schöne Silhouette,
die so manches Städtchen gern hätte.
Ihr zu Füßen liegt der Hafen,
wo die vielen Boote längst schlafen.
Sanftes Schaukeln hin und her
trägt sie wieder hinaus aufs Meer.

Dieses bisher nicht in der FUER UNS veröffentlichte Gedicht gab dem Gedichtband „traumHAFFt - Ein Gedichte-Meer“ seinen Titel. Es ist natürlich in dem Buch enthalten.

**regional ≈ authentisch ≈ traumHAFFt**

Ein **Gedichtband** FUER UNS!

Das Buch ist erhältlich im Ueckermünder KULTurSPEICHER oder online bestellbar unter www.haffmedia.de

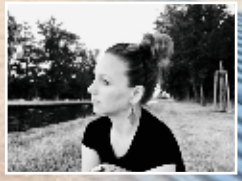

**traumHAFFt - Ein Gedichte-Meer**
von Uta Bilaczewski
Verlag: HAFF media | ISBN 978-3-00-071520-4
Buchpreis: 9,80 Euro | zzgl. Versandkosten: 1,95 Euro

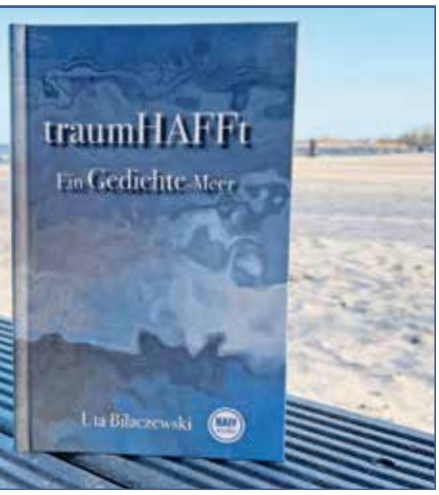


ANZEIGE

# Rhabarberkuchen mit Schmandhaube

Regional und saisonal heißen die beiden Zauberworte für diesen sommerlich fruchtigen Kuchen. Veronika Menzl hat dieses Rezept für die FUER UNS-Leser in der Juni-Ausgabe ausgesucht, weil der Rhabarber gerade Saison hat und auch in unseren Breitengraden gepflanzt, geerntet und genossen werden kann. Als Kompott, Konfitüre, Saft oder eben auch als Belag auf einem leckeren Kuchen. Denn: Sauer macht lustig. Zudem heißt es, Rhabarber sei sehr kalorienarm und das Gemüse enthalte zudem wertvolle Inhalts- und Ballaststoffe. Also dürfte doch der schlanken Linie bei diesem Genuss nichts entgegenstehen. Oder?!

Der Kuchen überzeugt durch seinen erfrischenden Geschmack, ist nicht ganz so süß und macht irgendwie glücklich, so die Einschätzung von Testesser und Ehemann der FUER UNS-Backfee. Das kann die Redaktion hundertprozentig bestätigen. Also, nichts wie ran an die Schüssel! Es lohnt sich.

Schicken Sie uns gern ein Foto von Ihrem Backergebnis an **info@haffmedia.de**. Veronika Menzl und die Redaktion freuen sich drauf.

*Von Uta Bilaczewski*

Rhabarberkuchen mit Schmandhaube - Veronika Menzl kann diesen leckeren Kuchen nur empfehlen. Fotos: U. Bilaczewski / pixabay

## ZUTATEN

**Für den Teig**

| | |
|---|---|
| 250g | Schlagsahne |
| 200g | Zucker |
| 1 P. | Vanillezucker |
| 3 | Eier |
| 1 | Eigelb |
| 300g | Dinkelmehl (Typ 603) oder Weizenmehl (Typ 405) |
| 1 Pck. | Backpulver |

**Für den Belag**

| | |
|---|---|
| 600g | geputzter Rhabarber, in Stücke geschnitten |

**Für die Haube**

| | |
|---|---|
| 300g | Schmand |
| 3 | Eier |
| 50g | Zucker |
| 1 Prise | Salz |
| 1/2 Tüte | Puddingpulver Vanille |
| | Zum Bestreuen nach Belieben gehobelte Mandeln |

**Tipp der FUER UNS-Backfee:**
Sie können nach 15 Minuten Backzeit gehobelte Mandeln auf der Schmandhaube verteilen und den Kuchen dann fertig backen.

## ZUBEREITUNG

1. Für den Teig die Sahne fast steif schlagen, dabei den Zucker und den Vanillezucker einrieseln lassen. (Veronika Menzl verwendet anstelle des Vanillezuckers echte Vanille.)
2. 1 Ei trennen und das Eigelb mit weiteren 3 Eiern zugeben und alles cremig aufschlagen.
3. Mehl und Backpulver mischen, nach und nach kurz unterrühren.
4. Den Teig auf ein gefettetes oder mit Backpapier ausgelegtes Blech (ca. 40 x 32cm) streichen.
5. Jetzt den vorbereiteten Rhabarber darauf verteilen.

**Schmandhaube zubereiten**

6. Die 3 Eier trennen und das Eiweiß mit Salz steif schlagen, das übriggebliebene Eiweiß vom Kuchenteig mit verwenden.
7. In einer zweiten Schüssel die Eigelbe mit Schmand, Zucker und Puddingpulver verrühren.
8. Dann das Eiweiß vorsichtig unterheben und die Masse auf dem Rhabarber verteilen.
9. Den Kuchen im vorgeheizten Backofen bei 180°C 30-40 Minuten goldgelb backen. Stäbchenprobe machen.

# Haff Sail: Orchester spielt zum Konzert auf

Foto: W. Graupner

Nach 877 Tagen coronabedingter Auftrittspause durften die Uecker-Randow-Sinfónies Anfang Mai endlich wieder ein gemeinsames Konzert gestalten. Die Musiker des etwa 45 Mitglieder starken Orchesters sind zwischen zwölf und 99 Jahre alt. Sie freuten sich, mit dem Publikum im Pasewalker Historischen U musikalisch durch verschiedene Länder zu reisen.

Das Orchester unter der Stabsführung von Constantin Simion können interessierte Musikfreunde nun bald wieder erleben. Und zwar am **11. Juni** im Rahmen der Ueckermünder Haff Sail. Ab **10.30 Uhr** gehört die neue Bühne im Ueckerpark dem Mehrgenerationenorchester der Kreismusikschule, das übrigens in diesem Jahr seinen 20. Geburtstag feiert. Ein Mix aus Klassik, Musical und Moderne wie beispielsweise „Die Moldau“ von Smetana, „Mamma Mia “ von ABBA, Piraten der Karibik und Pink Panther.

Aber nicht nur auf die Uecker-Randow Sinfónies dürfen sich die Haff Sail-Besucher freuen. Auch die Brassband der Schule wird dem Publikum musikalisch einheizen. Insgesamt werden um die 65 Musiker auf der Bühne sein, wie Musikschulleiterin Christiane Krüger freudig verkündet. Also, merken Sie sich unbedingt diesen Termin vor! *ubi*

## Apotheken-Notdienst für Uecker-Randow

| | |
|---|---|
| **Adler-Apotheke** Ueckermünde<br>039771 22672 | 3.06. / 11.06. / 19.06.<br>27.06. |
| **Viktoria-Apotheke** Torgelow<br>03976 202001 | 5.06. / 13.06. / 21.06.<br>29.06. |
| **Kronen-Apotheke** Ferdinandshof<br>039778 2680 | 6.06. / 14.06. / 22.06.<br>30.06. |
| **Greifen-Apotheke** Torgelow<br>03976 201591 | 7.06. / 15.06. / 23.06. |
| **Marien-Apotheke** Ueckermünde<br>039771 24475 | 4.06. / 8.06. / 12.06.<br>16.06. / 20.06. / 24.06.<br>28.06. |
| **Randow-Apotheke** Eggesin<br>039779 21192 | 1.06. / 9.06. / 17.06.<br>25.06. |
| **Hirsch-Apotheke** Ueckermünde<br>039771 23666 | 2.06. / 10.06. / 18.06.<br>26.06. |
| **Neue Apotheke am Markt** Pasewalk<br>03973 20800 | 8.06. / 11.06. / 17.06.<br>23.06. / 29.06. |
| **Eichen-Apotheke** Pasewalk<br>03973 214071 | 5.06. / 12.06. / 18.06.<br>24.06. / 30.06. |
| **Randow-Apotheke** Löcknitz<br>039754 20309 | 1.06. / 7.06. / 13.06.<br>19.06. / 25.06. |
| **Storch-Apotheke** Pasewalk<br>03973 214373 | 3.06. / 9.06. / 15.06.<br>21.06. / 27.06. |
| **Kreis-Apotheke** Pasewalk<br>03973 210405 | 2.06. / 6.06. / 14.06.<br>20.06. / 26.06. |
| **Delphin-Apotheke** Löcknitz<br>039754 517861 | 4.06. / 10.06. / 16.06.<br>22.06. / 28.06. |

Der Notdienst beginnt wochentags um 18 Uhr und endet um 8 Uhr. Samstags beginnt der Notdienst um 12 Uhr und endet Sonntag früh um 8 Uhr. Bis Montag 8 Uhr ist dann der sonntägliche Notdienst für Sie da.

*Die Angaben sind ohne Gewähr. Änderungen vorbehalten.*

Eine satirische Kolumne von Ulrich Blume

# Dirty White Old Man

## Der Untergang des alten weißen Mannes

Ulrich Blume Montage: ZVG

Hashtag Generationenkonflikt“ - Friedrich Zöllner hat es nicht kommen sehen. 66 Jahre alt, gerade in Rente gegangen und jetzt steht er am Brückenrand und weiß nicht, ob er springen soll. Gerade noch saß er friedfertig im Garten und freute sich über das geglückte Online-Shopping - die neue Hyperflex-Jeans von REPLAY, das Baumwoll-Shirt mit Bob Marley und das frisch erstandene Best-Of-Doppelalbum seiner Lieblingssängerin Aretha Franklin - Genussbesteck bei Bohnenkaffee und Vollmilchschokolade. Der Hammer!

Alles war schick, bis Enkel Tom aus der Schule kam, d. h. eigentlich NICHT aus der Schule. Freitags rennen die ja immer der Greta Thunberg aus Pappe durch die Innenstadt hinterher und hören sich dann am Marktplatz das Gekeife von diesem Klima-Schutz-Brüllaffen, Luisa Neubauer, an. Bis vor Kurzem fand Friedrich das noch ganz putzig, wenn der 15-Jährige völlig aufgedreht von der Demo kam und ihn persönlich für die systematische Vernichtung des Planeten verantwortlich machte.

Letzten Freitag kam er nun damit nach Hause, dass er und seine Kumpels Torben, Jayden und Oliver der festen Überzeugung seien, sich gemeinschaftlich im falschen Körper zu befinden und eine Geschlechtsumwandlung wünschten. Krasser Scheiß! Heute nun der Gipfel des Wahnsinns: Ob er denn gar nicht wisse, dass der Ursprung der Bluejeans in der Arbeitsbekleidung der unterdrückten schwarzhäutigen amerikanischen Arbeiterklasse des vergangenen Jahrhunderts läge und er überhaupt null Recht hätte, diese zu tragen. Er bemächtige sich auf schändliche und hinterhältige Art und Weise einer fremden Kultur. Ausschließlich „People of Colour“ (keine Ahnung wer das sein soll) dürften Bluejeans tragen. Und dann noch das Bildnis des jamaikanischen Rastafari Bob Marley auf einem chinesischen Billig-Shirt zur Schau zu tragen, sei wohl der abgründigste völkerrechtswidrige Diebstahl, den sich ein weißer alter Mann erlauben könne. Und ob Friedrich denn nicht wisse, dass Aretha Franklin nicht nur eine schwarze Soulsängerin, sondern auch noch eine der weltweit bekanntesten Frauenrechtlerinnen gewesen sei? Folglich dürften ausschließlich schwarze feministische Frauen diese Musik hören und er könne sich höchstens ein Album von Helene Fischer gönnen und auch das nur unter Kopfhörern, weil diese ja gebürtige Russin sei. Und wer wisse schon genau, was solche heimlich noch für Verbindungen zu diesem Schurkenstaat unterhielten?

Tom hatte inzwischen Schaum vor dem Mund und die Augen traten 4 cm aus der Waagerechten.

KAFFEE !!! – gepresst aus den blutigen Bohnen, von den ärmsten Kindern Afrikas geerntet!

Und SCHOKOLADE!!! Das ultimative Sinnbild des menschen-fressenden kapitalistischen Wohlstands! Darauf hin legte Friedrich die Füße auf den Tisch und fragte Tom, ob er denn wisse, in welchem Schurkenstaat denn wohl sein geliebtes iPhone zusammengeschraubt wird.

Anschließend kam es zur Mund-zu-Mund-Notbeatmung. Friedrich geht jetzt viermal in der Woche mit einer Frauenbadekappe ins Solarium, damit er reinen Gewissens Aretha Franklin hören darf. Das Bob-Marley-Shirt zieht er nur noch an, wenn ein Joint greifbar ist und der Kaffee-Ersatz kommt aus dem Biomarkt. Schmeckt zwar eklig, aber Tom hat keine Schnappatmung mehr.

Im Rathaus hat er eine Namensänderung auf Friedrich Öllner beantragt und nur einmal in der Woche, ganz heimlich - wenn er sicher ist, dass Tom bei Luisa an der Bühne kreischt, gönnt er sich im Keller hinter verschlossener Eisentür im Dunkeln einen Schokoriegel.

# Kultur- und Theaterpicknick

## Kulturwerker laden am 9. Juli nach Eggesin ein

Der Termin für das beliebte Picknick steht! Es ist der 9. Juli 2022. Auch wenn sie inzwischen mehr Kultur als Theater ist, hat die Veranstaltung nicht an Attraktivität verloren. Im Gegenteil. Los geht´s um 12 Uhr auf dem Gelände hinter der Eggesiner KulturWerkstatt. Protagonisten wie der Shantychor Seegrund Ahlbeck, die Tanzgruppe des SV Christophorus und andere sind mittlerweile feste Größen des Picknicks geworden und immer wieder ein Besuchermagnet. Stets kommen neue Akteure dazu, andere wiederum stehen nicht mehr zur Verfügung. Die Kulturwerker selbst sorgen am 9. Juli wieder für ein stimmiges Gesamtprogramm. Die Gäste werden also gastronomisch gut versorgt sein und dürfen sich auf eine tolle Atmosphäre freuen.

Die Gemüsesuppe a la Ulf ist beliebt bei den Gästen.

Picknick-Decken können ausgeliehen werden und das neue Sonnensegel schafft gemütliche Plätze im Schatten. Neben Gegrilltem erfreut sich die selbst gemachte Gemüsesuppe a la Ulf stets großer Beliebtheit. Auch den Kindern wird wieder viel Programm geboten. Ein interaktives Angebot, Bereiche zum Chillen oder Toben, alles ist vorhanden. Auch die Gruppe um Clown Anja Kugelschen aus Polen ist wieder mit dabei. Ein absoluter Höhepunkt, wie die Kulturwerker versprechen. Die Truppe um Anna Marynowska wird mit einer Clownerie, Kinderschminken, Riesen-Seifenblasen, einer Hüpfburg sowie einer Selfie-Box im Park der KulturWerkstatt zu Gast sein. Abends spielt dann DJ Denny zum Tanz auf. Das alles schaffen die Vereinsmitglieder nicht allein. Tatkräftige logistische Unterstützung leisten die hiesige Feuerwehr und der städtische Bauhof. Auch in finanzieller Hinsicht konnten sich die Kulturwerker dabei auf viele kleinere und größere Sponsorenbeiträge stützen.

*Von Uta Bilaczewski*

Voller Park in Eggesin. Auch in diesem Jahr freuen sich die Kulturwerker auf viele Besucher. Fotos: ZVG Verein

Freuen dürfen sich die Kinder auf diese beiden Clowns.


WERDE UNSER HELD

Vitanas

In drei Jahren zum Pflegeheld! Deine Ausbildung bei der Vitanas findet auf hohem fachlichen Niveau und in top Teams statt. Mit einem durchdachten Ausbildungskonzept warten engagierte und professionelle Praxisanleiter auf Dich!
Für unser Vitanas Senioren Centrum Am Tierpark in Ueckermünde suchen wir ab dem 01.09.2022 engagierte Auszubildende für die

Ausbildung Pflegefachfrau | Pflegefachmann (m|w|d)

in Vollzeit.

**Das bieten wir Dir:**

- Attraktive Ausbildungsvergütung: 1.230,- € im ersten, 1.280,- € im zweiten und 1.380,- € im dritten Ausbildungsjahr
- Klare Einarbeitungskonzepte und intensive Begleitung durch einen Praxisanleiter
- Regelmäßige Azubi-Tage
- Sehr gute Übernahmechancen und die Möglichkeit, in zahlreichen Städten Deutschlands für die Vitanas Gruppe zu arbeiten
- Vielseitiges Fort- und Weiterbildungsprogramm

**Das bringst Du mit:**

- Mittlere Reife oder gleichwertiger Schulabschluss oder Berufsbildungsreife und 2-jährige- abgeschlossene Berufsausbildung bzw. mind. 1-jährige Ausbildung in der Pflegehilfe
- Ausländische Schulabschlüsse müssen von deutschen Behörden anerkannt sein und in dem Fall gute Deutschkenntnisse auf Niveau C1 nachgewiesen werden
- Verantwortungsbewusstsein und Fingerspitzengefühl
- Den Wunsch, älteren Menschen jeden Tag ein Lächeln ins Gesicht zu zaubern

Wir freuen uns auf Deine Bewerbung. Du möchtest zunächst mehr über den Beruf erfahren? Dann lerne unser Team bei einem Schnuppertag oder in einem Praktikum kennen. Alle Fragen zu Deiner Ausbildung beantwortet Dir Frau Christine Schmidt (Centrumsleiterin) vorab auch gerne telefonisch 0172 - 186 3746 oder per Mail an bewerbung@vitanas.de.

**Vitanas Senioren Centrum Am Tierpark**
Am Tierpark 6 | 17373 Ueckermünde | 0172 - 186 3746 | www.vitanas.de

ANZEIGE

# Bücher als Heilstätte der Seele

## Michael Schmals Literatur-Tipps im Juni

Über der berühmten Bibliothek von Alexandria soll einst in Stein gemeißelt folgender Spruch gestanden haben „Psychēs iatreion"- Heilstätte der Seele. Einen ähnlichen Spruch finden wir in Amsterdam in einer Skulptur über dem Eingang der Universitätsbibliothek, gleichermaßen übersetzt mit „Hospital der Seele". Es scheint, dass unsere Vorfahren die Kraft, die Büchern innewohnt, sehr gut kannten. Neben den altbekannten Büchern gibt es heute eine Vielzahl von Medien, die uns ununterbrochen mit einer unglaublichen Menge kurzlebiger An- und Aufregungen zuschütten. Das kann den Menschen schnell aus dem Gleichgewicht bringen, psychisch und physisch. Bücher dagegen haben eine immense Kraft, die Wissenschaftler und Ärzte gerade erst wiederentdecken und immer bewusster nutzen.

Also einerseits Literatur als Medizin und andererseits immer wieder auch ein Ärgernis für die Mächtigen dieser Welt. Ein bekanntes Beispiel aus der neueren Literatur mit einer alten Geschichte. Im Roman **„Der Name der Rose"** von Umberto Eco besitzt ein Mönch eine Kopie des verschollenen zweiten Buches der Poetik. Darin, so spekuliert der Autor, beschreibt Aristoteles, wie das Lachen beim Besuch einer Komödie Menschen von ihren Ängsten befreien kann. Der Mönch versucht, die Schrift zu verbergen, und tötet dafür sogar. Er glaubt, die Menschen könnten mit ihrer Angst auch ihre Gottesfurcht überwinden, wodurch die Kirche ihre Macht verlieren würde. Macht verlieren, Wahrheit verbreiten, aufklären, dafür gibt es unzählige Beispiele. Wie sehr die Angst vor Büchern dabei wirken kann, zeigen nicht zuletzt die Bücherverbrennungen der Nationalsozialisten 1933 in Deutschland.

Dass es existenziell wichtig für uns ist, miteinander zu sprechen, ist eine Binsenwahrheit. Leider zeigt uns gerade die Gegenwart wieder, dass der „MENSCH" das Gewicht der Worte und die Bedeutung der Sprache (des miteinander Sprechens) überhaupt nicht ausschöpft. In der Sprache der internationalen Politik scheint der Begriff „Empathie" nach wie vor für viele ein Fremdwort zu sein. Das Recht wird immer von Neuem mit Waffen erstritten. Dabei verfallen wir so schnell in alte Muster, dass es nur erschreckend ist.

Michael Schmal Foto: S.Wolff

Was hat uns die Natur mit der Sprache für Möglichkeiten gegeben. Aber der Turm zu Babel steht wie ein ewiges Mahnmal und macht uns hirnlos und mundtot.

Dabei ist dem Menschen in seinem Wissensdurst nichts fremd. Mit Tieren würden wir sprechen. Ich erinnere mich an ein Buch von **Robert Merle „Ein vernunftbegabtes Tier"**. Hier gelingt es einem amerikanischen Wissenschaftler, Delphinen das Sprechen beizubringen. Jedoch mündet das Experiment schnell in einem militärischen Komplott, das das Leben der Wissenschaftler und den Weltfrieden bedroht. Merle schrieb einen Thriller über Intelligenz und ihren Missbrauch, über Menschlichkeit und Menschenwahn. Es zeigt sich, dass Sprache natürlich NICHT alles ist, es geht in erster Linie um die Würde der Lebewesen, ob Mensch oder Tier. Was nützt es, wenn zum Beispiel ein kommunizierender Affe am Ende doch nur ein „Versuchskaninchen" bleibt. Wie in **T.C. Boyles Roman „Sprich mit mir"**. Der Schimpanse Sam, den sein Herrchen, Professor Schermerhorn, in eine TV-Show bringt, ist der Gebärdensprache mächtig. Sam wächst wie ein Kind bei den Wissenschaftlern auf. Besonders zu der schüchternen Aimee entwickelt sich eine ganz besondere Beziehung. Der Affe „erwidert ihre Gefühle und entwickelt sich regelrecht zu einem Individuum". Doch das Experiment geht schief, die Visionen des Professors werden infrage gestellt, der Geldhahn zugedreht und Sam wird für Tierexperimente von einer anderen Universität beschlagnahmt. In ihrem Kummer fasst Aimee einen verrückten Plan. T.C. Boyle geht ebenso komisch wie mitfühlend der Frage nach, ob uns Tiere ähnlicher sind als wir vermuten. Solange wir in ihnen nur Schnitzel und Milchprodukte sehen sicherlich nicht. Übrigens, bei vielen indigenen Völkern gab es trotz anschließendem Verzehr eine große Hochachtung vor jedem erlegten Tier. Am Ende steht vielleicht die Frage im Raum, wer ist menschlicher, der Mensch oder der Affe? Fest steht dabei, dass es den Menschen leichter fällt sich wie ein Affe zu benehmen als umgekehrt. Liebe Affen, ich hoffe ihr verzeiht mir den Vergleich, denn wenn wir uns wenigstens wie ihr benehmen würden, würden wir uns nicht gegenseitig ausrotten.

In den sechziger Jahren gehörte **Merles „Vernunftbegabtes Tier"** zur Sparte der negativen Utopie (wie z. B. auch **Ray Bradburys „Fahrenheit 451"**). Die Sicht auf eine glänzende Zukunft der Menschheit war schon damals bei vielen Autoren sehr eingeschränkt.

Es ist traurig, immer wieder ist es der Mensch, der mit seinem Tun, sich, die Lebewesen dieser Erde und letztendlich diesen Planeten an den Rand seiner Existenz bringt. Also doch wieder mehr auf die Kinder hören!?

Der Gesang der Wale gehört zu den ehrfürchtigsten Erlebnissen, die wir Menschen erleben können. Ob sie nun singen können oder nicht, es sind faszinierende Lebewesen. Ich habe heute noch einen Sam für Sie. **„Sams Wal" von Katherine Scholes**

„Sam traut seinen Augen nicht: Der Zwerg-Pottwal, den er am Strand gefunden hat, lebt. Aber wie kann er ihn retten? Er allein wird es nicht schaffen. Und die Fischer wollen das Tier töten, denn das Walgebiss ist eine begehrte Trophäe." Das ist eine wirklich tolle Geschichte und diesmal mit einem guten Ende. Das Buch kann sehr gut im Schulunterricht, zum Beispiel für Projekttage, genutzt werden. Ein wunderbares Stück Literatur mit sehr schönen Illustrationen, voller Spannung und Liebe zum Detail.

Bücher bieten die Möglichkeit, dem tristen Alltag zu entfliehen. Wörter können direkt auf unseren Körper wirken, manche gehen uns unter die Haut. Eine Geschichte, die Millionen von Lesern in ihren Bann gezogen hat, ist die von Harry Potter. Zauberlehrer Albus Dumbledore sagt darin: „Worte sind die ursprünglichste Form der Magie!"

Im Jahr 2007 wurde die Bibliothek der Justizvollzugsanstalt Münster zur deutschen Bibliothek des Jahres gekürt. „Bücher haben mir immer Freiheit bedeutet", sagte ein Häftling nach 20 Jahren intensiver Nutzung der Gefängnisbibliothek. Und: „Beim Lesen war ich nicht weggesperrt, ich habe anders gelebt, in den Büchern, mit den Büchern."

Ich wünsche Ihnen in diesen aufregenden Zeiten immer ein gutes Buch im Haus. *Ihr Michael Schmal*

Möchten Sie **Michael Schmal** für eine **Lesung**
im Altenheim, in der Schule oder gar für eine öffentliche oder auch private Veranstaltung buchen, können Sie das gern tun!

**Tel. 0173 8545197**
**michaelschmal@web.de**
**michaelschmal.com**

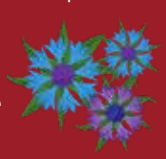

Sein Repertoire ist vielfältig. Vom Politroman bis zum Kinderbuch taucht er mit Ihnen oder Euch gern in die spannende Welt der Bücher ein.

# Das FUER UNS-Rätsel

## Eine Fahrt mit dem schwimmenden Barkas gewinnen!

Natürlich kann auch in der Juni-Ausgabe wieder fleißig gerätselt werden. Für Kenner dieser Region und Leser der FUER UNS ist das sicherlich ein Kinderspiel. Dieses Mal darf sich der Gewinner über eine einstündige Fahrt mit einem schwimmenden Barkas, spendiert von Uwes Bootsverleih, freuen. Haben Sie Lust auf dieses kleine Abenteuer entlang der Uecker? Dann schicken Sie uns **eine Mail** mit dem Lösungswort an: **gewinn@haffmedia.de oder eine Postkarte an: HAFF media GbR, Ueckerstraße 109, 17373 Ueckermünde**

Bitte beachten Sie, dass der Umlaut ü zu ue wird.

Einsendeschluss ist der **15. Juni 2022**. Das Los entscheidet.

*Der Rechtsweg ist ausgeschlossen.*

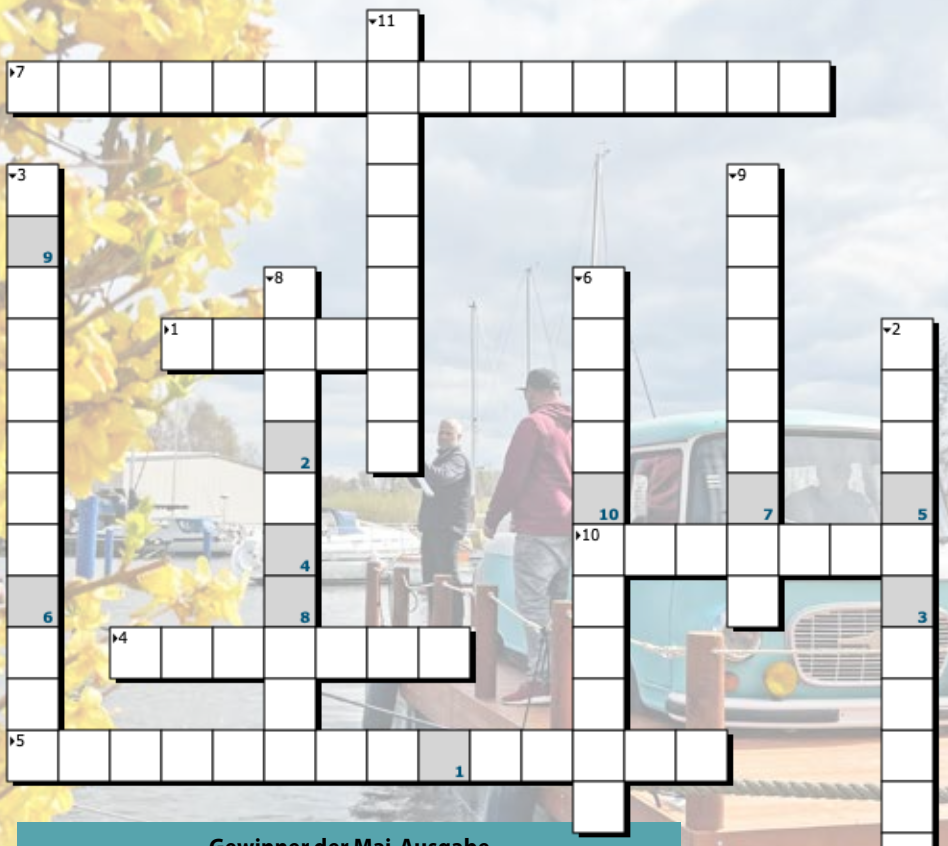

**Gewinner der Mai-Ausgabe**

Über jeweils eine Konzert-Karte für „Die Folkländer" am 4. Juni im Ueckermünder Kulturspeicher dürfen sich Astrid Berger aus Ferdinandshof und Brigitte Popp aus Ueckermünde freuen. Spendiert wurden sie vom Speicherverein. Das Lösungswort lautete: KULTURHAUS

**LÖSUNG:**

| 1 | 2 | 3 | 4 | 5 | 6 | 7 | 8 | 9 | 10 |
|---|---|---|---|---|---|---|---|---|---|
| | | | | | | | | | |

## FRAGEN:

1) Wer hat im Mai einen Malerbetrieb in UER eröffnet? ... Viestenz
2) Was haben Jugendliche oder besser junge Erwachsene kürzlich in Strasburg und Löcknitz gefeiert?
3) Wie heißt ein beliebtes Café in Ueckermünde, in dem die Gäste nicht nur genießen, sondern auch shoppen können?
4) Wer baut in Torgelow ein neues Schiff?
5) Was bietet AMEOS seinen Gästen seit Mai 2022? ... mit Ausblick
6) Welche kleine gesunde Delikatesse verkauft ein Eggesiner?
7) Was findet im Juni traditionell in Torgelow statt?
8) Wie heißt der Imbiss direkt am Mönkebuder Strand?
9) Welches gesunde Gemüse ist die Hauptzutat in Veronika Menzls Rezept-Tipp dieser Ausgabe.
10) In welcher Stadt in UER findet das beliebte Kultur- und Theaterpicknick im Juli statt?
11) Neben welcher Ueckermünder Figur sitzt Leseratte Michael Schmal auf dem Foto in dieser Ausgabe?

Fotos: S. Wolff

Zitterbacke Bar
im Herzen der Ueckermünder Altstadt
Guinness vom Fass | Whisky | Gin | Mojito | Caipi | Aperol und Co.

Öffnungszeiten
Mittwoch bis Sonnabend ab 18 Uhr
Ueckerstraße 109 | Eingang Bergstraße
17373 Ueckermünde | 039771 816116

ANZEIGEN

# UckerStrom®

## Behält Ihre **Mäuse** im Auge!

Wir beraten Sie zu den günstigsten Angeboten im UckerStrom | Markt in der Ueckerstraße 76, direkt im Zentrum von Ueckermünde.

| | |
|---|---|
| Di, Mi | 9:00 - 13:00 Uhr + 13:30 - 18:00 Uhr |
| Do, Fr | 9:00 - 13:00 Uhr + 13:30 - 16:00 Uhr |

*Persönlich für Sie vor Ort!*

BESUCHEN SIE UNS IM KUNDENBÜRO ODER JEDERZEIT IM INTERNET UNTER:
WWW.UCKERSTROM.DE | TELEFON 03984 853-0